盛京時報

陰曆丁丑六月廿八日
昭和十二年八月四日
西曆一千九百卅七年

本報價目本埠每份每月一圓二角(國幣) 外埠郵費在內每份每月一圓四角(國幣) 零售每份五分(國幣) 廣告刊費五號字每行十三字一日一圓(國幣)長期另議
發行人 染谷保藏 編輯人 [illegible] 印刷人 [illegible]
發行所 奉天隅田町九番地 盛京時報社
電話 [illegible]

論說

論取締暴利

商業以貿遷有無。謀正當之利得。本爲法律之所許。自有賤丈夫壟斷網利。商業上遂有種種之不道德。而爲世所詬病。至近頃則奸商利徒。幾乎充斥市面。每思乘機以攫暴利。故一遇際會。不以爲自身之倖運兒。即以爲難得之遭逢。不顧信義。高抬物價。已成爲尋常茶飯事。如此次華北事變發生以來。人民日用之必需品。節節遞漲。就中糧食一項。尤爲顯著之騰踊。至關於軍需軍用者。小民方面。無甚察覺。但謀暴利之商人。自然亦不能例外。庸詎知商人此等行爲。直接影響於民生。間接影響於治安。是以政府昨已頒布取締暴利令。使商人有所警覺。而爲自動的抑制物價。不作庸人自擾焉。即夫華北與我國雖爲鄰境。其事變與我國本無關係。以滿日不可分之關係而言。我國既信賴友邦皇軍。以皇軍之威嚴。豈足以震撼於我國。凡屬商人。應行一德一心。各安其業。以求正當之利益。若輕信謠言。自相驚擾。暴利亦復何爲。倘明知國家安如磐石。而認爲取暴利之時機已至。不顧社會之生計如何。縱獲暴利。適足以製造恐怖。爲計亦太愚矣。須知商人牟利。原有一定途徑。在永久而不在一時。此商業之所以貴信義也。不知信義而圖暴利。即不受當局之取締。於理亦難久享矣。

惟是滿洲商人。每好趁火打劫。乘風作浪。由來已非一日。在平時天久不雨。或霪雨數日。不問其是否有碍於年成。便認爲發財之時機。若者囤積居奇。慳不出售。若者高漲市價。以求取盈。此等暴利之把戲。既成爲一種慣例。然在承平之世。偶一爲之。民力尚可支持。際此國基初定。匪患漸臻肅清。民力幾何。舉凡日用飲食必需之品。何堪復遭商人之暴利。況自去秋迄今。物價之指數。已經滋暗長。小民生活。困苦備嘗。商人稍具仁心。決不忍以小己之暴利。貽社會以隱憂。無如爲富不仁。早成鐵案。商業上之不道德。幾乎指不勝屈。更遑論乎暴利。由是言之。貪目前之暴利。在商人猶以爲千載一時之機遇。曷復自知其爲非耶。

是以政府亟亟頒布取締暴利令。首列民食。次爲民生日用品。再次爲有關於軍需軍用品。條例井然。足徵政府對於治安方面爲何等關心。蓋國既以民爲本。安民即所以安國。商人亦民耳。豈容自相驚擾。以誘起社會之不安。使商人而固知國際情勢。以爲時局嚴重。正宜同舟共濟。度越艱難。何可貪不當得之暴利。以取快一時。商人中之稍具常識者。應人人有此覺悟。倘祗知自身之暴利而不知一切。結果。則暴利於自身究竟有何裨益。商人亦復何所貪圖。明乎此。暴利之舉。原無待於取締。自然根本不作是想。今既明令取締。倘仍愍不畏法。作種種暴利之策劃。直是自投法網之所爲。商人雖愚。料亦不致於此。惟在取締令前。既經抬高之物價。尚望明達商人。自行平抑。總之買貴賣貴。買賤賣賤。商人但求正當之利得。不可操縱於其間。而自甘爲賤丈夫。以受當局之取締。勿爲天津事變所搖惑以自取戾。凡屬商人。幸各勉旃。

▲勘誤 昨日論說『讀史感言』題下第二段第四行、『京』字係『宋』字之誤合亟更正

冀察政府免職缺席委員六名

【北平三日電】冀察代表委員長張自忠、鑑於不在會之多數委員、以爲對議事進行、招來障碍、對秦德純、戈定遠、劉哲、門致中、周作民、蕭振瀛、石友三、石敬亭、一律免職、

國府基於華北現狀 須容認自治制

華財界向蔣申述意見

【上海三日電】華側財界、自華北事變勃發以來、憂慮事變推移、連日集合有力官民、協議對策、頃將財界對時局之意見、經宋子文決定向蔣介石具申、財界一般之意見、依日華兩軍交戰不擴大、希望財政金融勿陷於混亂、爲此具體的手段、提倡國府向日本側提議、經外交手段、以圖解決事件、爲圓滿進行該交涉計、國民政府當局、除制限全華各地所有恒久的戰鬪準備外、須拋棄從來所尊重之虛榮與固執、甚於河北現狀之原則、以臨對日交涉、考慮日側要求、容認河北自治、爲國府賢明的對策、如此折衷主義的見解、頗爲有力、

爲河北新政治機構之主班、擁立在野政界元老高凌蔚、一般觀測、以爲財界意見、對蔣介石今後動向、必有甚大影響、現下異常關心注視之、且今次財界意見、强烈統一、若傳達蔣介石及國府首腦部、則成爲蔣介石決定今後對日態度之有力基準、

財界一部謂於西安事變、蔣介石所採之容共政策、發生日本對華强硬政策等語、頗堪注目、

燦!!日陸軍精華 伊藤千葉兩隊長之戰死

【天津二日電】堀毛〇〇參謀、親自參加攻擊南苑、目覩該次攻擊戰役、二日下午二時、始自前線歸來、而此次激戰、日軍多數將士所發揮之戰場美談、均由該參謀齎來、茲誌其大要如次、

二十九日晨、南雲小系兩部隊、利用高粱地、自南方轉向西北、開始包圍南苑之中國兵營、晨八時半、抵西北角、敵軍猛烈十字砲火、向日方襲擊、早已演成激戰、敵軍由高度達二十尺之城牆、居高臨下、進向地上、狙擊日軍、故迫近城牆之日軍、亦被阻於茲、陷於非常苦戰、此時、覺到必須迅速破壞此城牆、作突擊路、始克有濟、而原部隊中竟有毅然以身任重大任務之將校二名、伊藤、千葉兩部隊長躍出陣前、身携炸彈、跑入砲火交加中、一躍而入城牆外之塹壕、敵軍見此、小槍手槍、以該兩氏爲鵠的、一齊亂打、然兩勇士以決死之心、不轉瞬間、跳過如阿修羅之塹壕、開始攀登峭立之城牆、雖敵軍喧嘩、槍火亂放、但兩勇士宛若守宮之迅捷、爬登城牆、日軍將士、在槍火轟轟中、屏息遠望、兩勇士已將炸藥裝置於城牆點火後、即相繼自城牆上仆落、顧敵憑依之城牆、遂告轟破、茂木部隊、知機不可失、一齊自此突擊敵營、遂佔領此地、

冀東在平設置臨時辦事所

【北平三日電】冀東政府、因發生通州事件、暫在北平新設臨時辦事處、辦理一切公務、今分總組(張仁蠡)財政組(張志遠、江華)、交通組(王厦材)、治安組(劉宗記)等四組、已於二日起開始執行事務、

華北事變平靜 美當局觀測

【華盛頓二日電】刻下自華北寄來之新聞電報、雖依然傳稱事態險惡、全面戰事、危機未去、但美國國務省當局、已下觀測、謂華北事態、漸趨平靜化、彷彿今後事態發展、唯在蔣介石之態度如何、一時騷然發動中之立法問題、殆亦消沒其姿影、二日正午、哈爾長官與記者團定例會見之際、華北事變已離開話題中心、殆不成問題、

北寧路日內可全通

【北平二日電】二日晨九時半、由北平開之北寧路第一次火車、十一時五十分到豐台、下午三時、由此折回、五時四十分復返北平、北平豐台間、似無敵兵一人、又豐台天津間、刻正趕修路線工程、兩三日內全線當可開通、

蔣赴廬山

【上海三日電】蔣介石昨二日午前、出席記憂週間、午後急飛廬山、其目的雖屬不明、但病後因近對日作戰、身體極度疲勞、爲靜養計、飛往廬山、並聞蔣逗留數日後、即返南京、

天津治安維持會決議宣言要旨

復興工作現節節收功

【天津三日電】天津治安維持會、二日午後開委員會、高凌蔚、王竹林、王曉岩等委員七名出席、決議宣言、要旨如左、

一、向各國當局通告本會成立、
一、要請各國租界回復交通、
一、圖謀電信電話電車之回復、
一、由銀行公會向慈善聯合會貸予十萬元、以充救助避難民經費、
一、本決議以委員長之責任迅速移至實行、

各委員已開始活動、自日華境界線至天津總站之電線及其他交通事故、着手整理、回復工作、節節進展、通行人們亦含有復興之喜色、

華召集緊急國防會議

決定各軍配置

【南京三日電】據軍界消息、蔣介石預定六日在南京網羅全國軍事首腦者召集緊急國防會議、付議軍事委員會所制定之國防作戰計劃、預定決定各軍向全國的配置、該會議中央由馮玉祥、何應欽、程潛、陳紹寬等、地方由蔣鼎文、熊式輝等出席、廣西側則由李宗仁帶同蔡廷楷參加、

華北事變畫報

【上】香月駐津日軍司令官一日午後七時半、經無線電向日國民廣播感想、(二日播於天津)(下)通州事件、日軍奮戰之通州灌輸門、

北平治安維持會積極開始活動矣

【北平二日電】北平地方治安維持會、二日下午五時開會、在評議會席上、決定如次事項、已開始積極的活動、

一、以維持會爲中心、與紅卍字會等各慈善團體、共同開始收拾死屍、救護傷病兵士、新設傷病兵救療所四處、
二、因維持會之保証、事變勃發以來、大有停止兌換之勢之河北票察哈爾票、現兩銀行亦應行紙幣之兌換、
三、關於成立維持會經過及方針、三日對市民發出通告文、
四、招待華方新聞記者團、說明維持會成立經過及今後方針、並求協力、

捨棄保境安民歟

魯韓動向可注目

【濟南二日電】因中央軍北上與日機飛來、濟南華人、甚形動搖、要人家眷、自不待言、一般華人、連日陸續南下撤退中、因之市內頗呈戰時氣像、韓復榘曾赴南京歸來、對該氣象、更呈熾烈、堅持保境安民鐵則、以維持十年間之山東和平、現似達到最後關頭一般、

張自忠脫離軍籍

【北平三日電】張自忠已辭去三十八師師長、脫離軍籍、所遺三十八師師長、已任命李文田繼任、

上海財界最惡

【上海三日電】當玆華北形勢惡化、上海財界、迄至二日竟見事變以來未曾有之人情惡化、似已降落至最惡場面、猶有一步之緊迫、陰鬱之低流、漂蕩不已、而國民政府、自事變以來、曾舉全力、誓死努力於安定財界、雖然、公債漸跌勢似無止境、因之、國民政府防戰效果、殊堪疑問、故國民政府、二日遂以非常手段、限定證劵交易士之最低價格、惟買帮除政府本身二萬五千元外殆云絕無、政府之非常手段、反足以增加不安之感、

增稅案預定十日起實施

【又電】因爲華北事變、並非常時期、二日政府發表決定爲一億圓之增稅以後一個年間之實施、一俟通過臨時議會、至遲到本月十日許、定將實施

產業界支援

【東京三日電】關於今次增稅案、綜合產業界方面意見、則在可能範圍內、緊急必須之現在、以公債支辦、至於增稅案等、提議下屆通常議會、以期萬無遺漏之希望、甚爲有力、有支配大勢之感、然政府以爲緊急不可緩、提議本屆特別議

增稅案必通過貴衆兩院

【又電】於平穩中終了其前半之今屆議會、因政府提出臨時增稅案、漸見論戰、政民兩黨中、對於政府之增稅、無何等反對、但亦有爲基於恒久的財政計畫、樹立增稅案、更開臨時議會爲宜之傾向、然而政民兩黨首腦部、因如斯重大時局、對增稅案之細目、指以爲始終應舉國一致、以國論統一之體勢、使政府遂行政策、故雖有多少議論、但結局附以希望條件、即贊成政府原案、他會派似亦不强硬反對、於是衆議院、無修正當見通過、貴族院亦無大議論、諒可決原案、故結局因延長一兩日之會期、本案按照政府原案、諒確實通過貴衆兩院、

日金融界決支持

政府之緊急措置

【東京三日電】金融界方面、關於增稅案之意向、於此次事變勃發當時、金融界即表明協力支持政府之根本方針、且隨同事變發展之經費增額、實爲不得已、故對今次之緊急措置、亦表明協力支持之態度、又公債之發行方法、按事變之發展如何、當考慮採取公募方法時、欲以相當之決意、對付此事、

會、要求協贊時、則鑑於國家非常時期、得積極的支持政府方針、關於增稅案影響、現據確實觀測、紡績、保險事業等府續高率分配者、因今次新增稅、以大體試圖二■程度、惟此種高率分配會社、最近數年間、努力社內保留、因此今次增稅、並不受其大影響、

財界表明支持政府

日財界關於一億圓臨時增稅案之決定、鑑於現下時局、以政府措置爲妥當、表明協力支持、又關于增稅時期及方法、抱有財界獨自之見解、然華北事變費、將來必達相當額數、故其全部以公債籌辦、由財政金融情勢觀之、決非最善、該費一部以增稅籌措、爲財界當道、並爲堅實之途、現支援政府方針、

關局警務部長田中少將兼任

【東京三日電】隨汪兼任關東局警務部長轉補、其後任已決定人選、三日在官報上發表如次、陸軍少將 田中靜壹、兼任關東局警務部長、

杉山在衆院本會議說明通州事件

【東京三日電】二日衆議院本會議席上、杉山陸相關於通州事件、有所說明、其內容如左、冀東政府保安隊、曾於七月廿七日、駐防通州城外之第廿九軍部隊繳械時、協力日軍、又攻擊大沽華軍時、與日軍採共同行動、因此通州駐防日軍、只有一部隊、此次事件勃發當時、比較平素之二百九十人、(內地人百十人、朝鮮系日人百八十人、)增加爲三百八十人、日軍守備兵及其他約有百名左右、

廿九日駐津日軍司令部、接通州事件報告、司令官立即命飛行隊出動該地、使之充任偵察通州附近狀況及爆擊華軍、至三十日始知通州襲擊者、乃係冀東保安隊之叛亂、當命砲擊南苑華軍之河邊部隊一部、急赴通州救援、惟保安隊仍佔據通州城、如不擊退其敵、則不得知市內日僑情況、且電信、電話線均被切斷、無線通信、毫無應答、又飛機因天氣不良、飛行被阻、未能充分利用、且加以北平通州間敗殘兵出沒、因此未能保持聯絡、情況不明、焦灼與憂慮中經過一日、至三十一日晚、始得收容僑民六十名、但其他僑民、仍生死不明、嗣後綜合各種情報、僑民三百八十名中百八十名已得收容、其他全屬生死不明、目下正在搜查中、但今後生存者必達相當多數、惟被暴虐華兵殺害者、亦將達相當巨額、又特務機關長細木中佐、現下生死不明、又甲斐少佐以下七名、竟致陣亡、負傷七名本案乃殷汝耕氏最爲信賴之教導總隊、被華方煽動眩惑、誘起第一、第二總隊約三千名謀叛之所致、

岡部記者遺骨凱旋京城

【天津三日電】當二十八日攻略南苑之際、最初報道堂堂殉難之朝日岡部孫四郎氏遺骨二日於同僚護送之下、送至天津、昨夜關係者、舉行冷靜之法事、三日晨、搭該社、號飛機、悲慘飛往京城、作無言之凱旋、

萬死一生而後 安藤特派員手記(續)

通州事件之眞相明白矣

第三日自晨被暴雨、身體沾濡、由丘降下、偶然發現小房子、窺見狀況、該家以漁池中小魚而過日之漁夫住家、人口三名、記者對他們談稱、他們看見記者、衷心救護、並受麵包與粟飯之饗食、該食物之甘美、終生不能忘也、午前十一時許、感謝他們、向通州街道出發、因降雨與無眼鏡、不能判別視野、復又迷路、陷於傍徨狀態、殆頻絕望、仍幸而九死得一生、故擬抵北平、抑制絕望之精神、前往高粱地時、安抵某部落、遇某莊稼人、請教道路、繼續前進時、抵似通州街道、當拐角時、被二人詢問誰何、當時余不知該人爲保安隊、迨知爲保安隊員、時已遲矣、因泥濘步行不自由、迄至今日之努力、瞬時變成泡影、渠等占領通州附近部落之叛變部隊之中心兵力、記者被繩子細縛、泥土沒脛、步行極難、渠等謂慢打余、曳至保安隊員七、八十名許駐劄之雜貨舖子前、對記者謂『汝是敵陣地耶、無有告汝命云云』、嗣後稍微解其繩縛、給予身體自由及食糧、記者欲知渠等抱有如何意識、種種談及、由渠等談話觀察、渠等似爲通州事件之元兇、排擊法西斯主義、玩弄左翼的言辭、令人想及受有共產黨之指令、又妄信華方逆宣傳、揚言不怕子彈、抗日意識、異常猛烈、

保安隊員又對記者發問職業年齡、以及從何處來此等等、四時許彼等似已決意槍斃記者、隊員一人前、記者面前、他說『三十三歲是你的最後、你得要最後的決意、』他說完偕同十數名射擊隊和領導的農民、在細雨紛紛之中、把記者拉到約離一千米之高粱莊稼地、記者聽見他們說的話說是日本軍已開到後邊的山後、他們爲的是不叫日本軍聽見槍聲纔把記者帶到反對之方面、以便不叫日本軍得知他們(保安隊)的存在、

記者又遭〃死的危機〃但不知道是不是神佛保佑、昨天將被槍斃時一彈未中、因此記者有一種信念不會中彈、記者總覺得不會死、

不久到了高粱莊稼地、他們命記者沿高粱傍小道往前行、同時對於射擊有自信的他們放記者縛細的繩子、離四五間之後方、追隨記者前進、未幾槍聲一響、記者搖動身体、得知子彈未中、因此趣進高粱莊稼地內、開始第二次的逃亡、後方有人追追記者、槍聲亂響、但一彈未中、子彈不中、是終成了記者的信念、記者跑了二個鐘頭、機關槍槍聲、仍未停止、跑進高粱內、十個人追一人也難找、所以記者以爲安靜些、是最好辦法、找一處所靜養、這時天已黑暗、兩脚覺激痛、記者因祗穿襯衣和襯褲、因此覺得很冷、兩脚冷得變紫色、於是想起防雨、找些老玉米之幹部和豆枝等物、頭藏這個急造的房子、記者身臥高粱上面、豆葉蓋在脚部、但因雨滋滋、不過記者極度疲勞不知何時起、竟陷於睡夢之中、經過三日、第四日晨的太陽、由東方昇上、日軍飛機、忽破空中之靜寂、飛到上空、記者因已熟睡、恢復精神、因此決意回到北平、以西山方面爲目標、一直往前走進、若聽見人聲、一定是危險、因此非得要繞道遠行、但是在高粱繁茂之中、難以判明方向、因此非常費力、

到了通州街路五里石趙家莊時、脚底激痛、又因爲連日的疲勞、總不能前進、因此走近農家、要求救助、但遭老婆兒的罵聲、無法到別的民家、記者說虐殺脫走經過和三天沒吃飯等等情形、請求救助、他們都諒解記者之意、十分優待、十數名部落民、對記者贈給小米餅、醬蘿蔔、老玉米飯和長葱等等食品、記者因餓已極、大吃特吃、吃完後臨走時、農民想出奇智、令記者決變裝農民、穿吳某的單褲和小褂兒、戴破舊的帽子、手持大扇子、穿中國布鞋、偕同領導人出發、通州街道、仍有廿九軍冀東保安隊等殘黨橫行一帶、因此若不如此變裝、無法逃亡、

約走二十分鐘、脚痛難以忍耐、雖是分文未帶、但由途中雇車、成爲南方人、向北平前進、假使到朝陽門附近、不一定暴露日本人、或又被保安隊逮捕、也不一定、因此記者在車上、又不安起來了、因平素知曉城外最尖端電話之所在、故立刻赴該處、電告同盟避難所之正金銀行、首致余生存之第一聲、接電話之津田同盟社員、亦告其生存、此時似極興奮之電話機、亦如笑、謊而放下、精神暢快、莫可言喻、直至城門入城交涉妥定、避開保安隊眼目、入陸軍墓地、絮談事情、則朝陽門外、並無意外危險、余聆此言、不禁嘆息、但亦爲之恐懼不置、身畔未攜武器之保安隊員、前來通告大使館汽車來矣、心中略感畏懼此之農民服裝、換上新與之長衫、與保安隊並肩行至城門、瞻前視之、雖不清楚、但聞其聲甚熟、遂放下憂慮心腸、同時城牆上來有高呼萬歲之聲、此非呼記者之名乎？胸中百感交集、淚落紛紛、情不能已、城門因築土囊、因攀繩而上、撫堀内君之背、待望已久赴北平之目的、今始達到、齊聲高揭强力聲音、愈益切近、而失去精神之心情、爲之一振、質言之、余以貧弱之体、涉萬險、排萬難、得安全至此者、決非余個人之力、乃掛念記者安否諸君加佑之力也、記者復生感謝之念焉、蓋記者此次非僅九死一生、實萬死一生、而得入久待之北平也、(完)

本報三日午前四時發行不再誌號外、閱戶若未接收、向報差可以索要、

本日三大張

園部防衛司令官 防空訓練講評
此次訓練約收所期成績 但未完善務期更行努力

南防衛地區防空訓練、以於二日午後十一時已告閉幕、茲於三日午前十時、在防衛司令部、於各防護警戒通信機關代表六十名出席之下、由園部防衛司令官、關於防空訓練、有如左之講評、

茲當此次南防衛地區防空訓練完畢之際、得與各位齊集一堂、聯述所懷者、本職甚覺光榮、日前當發表昭和十二年度康德四年 全滿防空 演習實施時、 本南防衛地區 管內各機關、即進行各種施設訓練、嗣以華北事變、又發防空令、得有足以應付實戰之自信者、本職頗爲欣快、對各位之努力、深表謝意、得有今日成績者、端賴各位指導及實質的施設之處甚多、然關於細部、不無尙須訓練之處、爰述 如左之所見、以作將來之參考、

一、地方防空隊、

地方防空隊、於此次全滿防空演習以來、甚爲努力、成績極佳、尙望今後繼續訓練安爲交替、注意衛生、以達成所期目的、

二、防空監視隊、

防空監視隊、自演習以來、可謂已充分發揮其機能、

三、鐵道防空部、

鐵道防空部、於此次演習、雖已收得良好成績、然以華北情勢、鐵道業務繁忙、未能充分發揮能力、實爲遺憾、尙望今後關於編成及訓練實施、更當研究、

四、防空通 各機關、

一、司令部通信勤務員、不顧宿營等不定備及事務繁忙、而能如此努力者甚佳、

二、治安部通信機關、

對通化地區、大致以治安部無電通信聯絡、而遠堺臨江、亦僅以七 分鐘得來 有利情報者、大有可觀、

三、縣警備通信機關、

主要爲監視哨與監視隊本部間聯絡、已妥爲完竣其任務、然以通信網不足、以致防空監視哨配置、大受限制、尙望作永久的計劃、逐漸整備、

四、鐵道通信機關、

在本 演習間担任 通信聯絡者、其成績亦爲良好、然因守備隊專用通信設施之薄弱與社內交換之訓練、未能十分、故發生若干之支障者、實爲遺憾、希望此應補修整備、

五、滿洲電信電話株式會社始終 發揮犧牲的 奉公之精神、而能担任敏速之通信聯絡者、大有負務會社之努力、但因尙有路線之不足與一部施設之不備、尙未能副所期目的、更希望此整備、

五、一般官公衙各機關、

一般官公衙諸團体、對於亘長時期間之防空演習之準備並繼續此之狀况下之防空訓練、能熱心訓練、以努力完成實質的防空者甚佳、更鑑於逼迫之現下情勢、希望應向常績的訓練向上邁進、

六、關於警務取締、

本訓練實施間、警務各機關能始終一貫、保持協調、担任警務取締、而無任何事故得以達成訓練之目的、對其勞苦、甚表感謝之意、

七、關於報道機關、

1、新聞記者團、關於防空之徹底、極力整頓其報道陣、努力於防空思想之普及徹底、尤其於本訓練間從事於獻身的報道、於資達成訓練 之目的上、有莫大貢獻、

2、放送局始終一貫、以熱烈之意氣、邁進於報道、尤其爲本訓練、傾注全力、於達成其目的、有極大貢獻、

對於報道各機關之努力、以表深甚之謝意、

八、一般市民、

一般市民關於都市防空之觀念、甚爲徹底了解、尤其對於燈火管制之準備、並此實施、因基於 各人自 覺之熱意、概收良好之成績、然而在市民中尙有少數缺乏認識不、徹底實行、而因少數者之不注意、致波及全体者、故希望應基於自覺、徹底實行、最後再申謝各位之長期辛勞同時、並祝將來之健鬥云

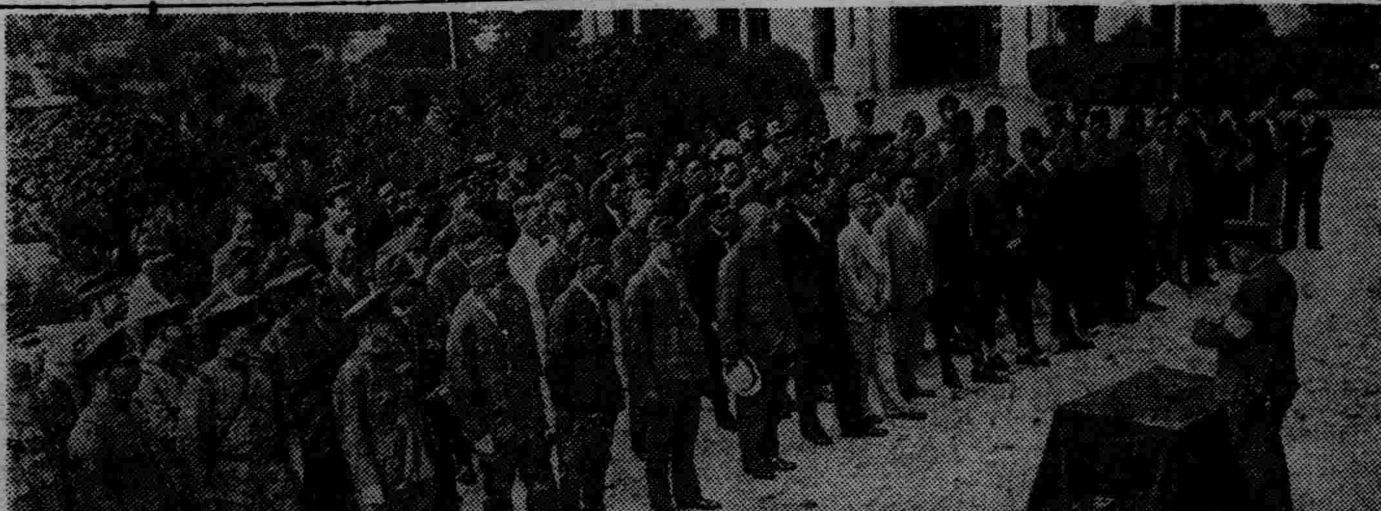

（圖即講演中之園部防衛司令官）

取締暴利令範圍 鐵煤炭等除外之

【新京專電】暴利取締令公布實施、已誌昨日本報、該令適用範圍、爲軍需關係十六種、至於鐵、煤、炭、煤油、鹽等因另有重要產業統制法或其他法令早受其監督、迄未出現不當價格、是以此次置於該取締令適用範圍外、今後恐不至追加適用云、

東邊宣撫工作 昨開會報告

奉天省公署組織之宣撫小委員會東邊道地帶工作班、自本年五月間由奉出發、前往該帶被災各縣實施宣撫工作以來其成績頗屬良好、茲以此次之工作已經終了、當於三日午前返歸奉垣、爲報告一行宣撫工作情形計、特於該日午後三時許在協和會省本部內、由關係各代表出席之下擧行報告會云、

奉撫陸上對抗 因故中止

第十六次奉撫陸上競技比賽大會、本定本月三日午后四時在奉天國際運動場擧行、茲鑑於時局重大性、該比賽大會、乃行中止云、

關於設立滿洲拓殖公社滿日協定簽訂式
(右)張國務總理大臣(左)植田全權大使

滿鐵重役會議 昨日在奉擧行

在京與關東局接洽事畢已於三日午前八時二十分乘飛機、抵奉旋于午后三時入於鐵道總局第一會議室之松岡大村正副總裁、與郡山、佐佐木、宇佐美、阪谷、中西、武部、久保各理事以下、本社側大垣經理部長、佐藤文書、宮本東亞兩課長、總局側佐原營業、市川經理、猪子輸送各局長、杉輸送委員長等出席之下、開華北事變後第二次重役(董事)會議、由各理事及部局長、將事變後滿鐵業務一般狀況報告後、關於今後鐵道輸送華北應急對策等諸重要案件、實行重要協議云、

對省署全体 葆省長訓示

葆奉天省長自出席中央全國省長會議歸來後、爲喚起所屬官房以下各廳科之全體官吏人等對於時局之現狀應行瞭解認識起見、特於昨(三日)午前九時二十分許、在該署大禮堂內召集竹內次長以下各廳科長並事務官屬官吏員人等全體出席參與之下、當由葆長親臨擧行懇切之訓話、爲時約計二時許於訓示終了、更由竹內次長致詞申答後、即行散會云、

日站三業組合 組織協和分會

以受時局之反映、三業組合、料理店、飲食店、咖啡營業者爲向建國精神之體得、民族協和之實踐邁進計、決組織接客業第一分會、定於本月九日午后一時、假加茂町公會堂、擧行盛大之發會式、至於該分會會長、決定爲棗之宮澤貢氏、副會長爲王粹西村一郎、銀鈴石田晃勇兩氏云、

警署對商民 講述時局

城內警察署爲向所屬界內之商民人等說明時局之近況、並對於此次防空期間商民設施之情形有所說明指示、以期全体人等注意計、特於昨(三日)午前十二時許、在城內市商會大講堂內、召集界內各業商民人等、擧開講演大會、席間由劉署長等分別講述云、

法院旁聽錄
丈夫歸來妻死血泊中 賣烟捲者因嫌疑被捕
—下—

問、什麼時候去來呢、
答、早八點鐘去的呀、
問、買什麼烟捲呢、
答、仙女烟捲十盒四毛、二還有金鐘烟捲十盒呀、
問、你用什麼東西、裝烟捲呢、
答、用木頭籃子、
問、什麼木頭作的、
答、不認的什麼木頭、
問、木頭籃子、是長形、是方形呢、
答、是方形的、
問、你每天穿什麼衣服呢、
答、穿一件破青棉袍、破青皮馬褂、
問、皮馬褂穿多少年啦、
答、去年冬天買的呀、
問、穿什麼鞋呢、
答、黃布棉鞋、
問、王海住幾間房子、
答、兩間、
問、靠那一頭呢、
答、東頭兩間、
問、他住的院幾家呢、
答、不知道、
問、王海住的那院、有一個王張氏、你認識不、
答、不認識、
問、在今年三月十五日下午一時許、王張氏見有一人高格身穿青破馬褂、頭帶青呢帽、不是你嗎、
答、我帶破皮帽子、我也麗有青呢帽啊、
問、已死王張氏小孩念書、放學麗回來、託同院小孩、把書包帶回、送到屋內、王張氏尙在、這時候二點多鐘、除你去、麗有別人去呀、
答、當時怎不報告呢、
論、在當時不知被害呀、
問、據你說穿皮馬褂、但是麗有提籃子的痕跡、
答、才穿幾天、那能有痕跡呢、
問、你用那一支手提籃子呢、
答、右手、
問、你吃飯、用那一支手呢、
答、左手、
問、受傷人有傷四處、均深至骨、被害處均係右邊、你是向來利用左手啊、
未答、
問、你女人到案說過、你有單臉青布棉鞋、嗣後也搜查出來啦、
答、有一双、穿不行啦、
問、你說不是你殺人强搶、有什麼反証呢、
答、請調査呀、
審判官宣諭、本案候傳被害人家屬到案、再奪、畫押下去吧、(閉庭)

東條參謀長談話

茲當滿洲拓殖公社協定簽字、東條參謀長、談話如左、

宜與滿洲建國聖業同時併行之滿洲移民政策、自去年八月、會爲日本帝國政府之重要國策、決定於二十年內、以百萬戶爲目標、而實行之、茲因日滿關係各機關之莫大努力、已具體決定必要各種方策、見諸實行、且企圖將負有實行移民事業之重要任務之滿洲拓殖股份會社、改組擴充、而成立關於滿洲拓殖公社設立之協定、此實不勝慶賀之至、余欲乘此機會、略述所見如左、

一、新設會社、雖爲股份會社但於本協定特稱爲滿洲拓殖公社、且表明本公社、寧爲政府之一部門、專營移民事業、力圖與移民成爲一體、以期移民事業之完成、對於搾取移民之營利會社之觀念、則絕對排除之、所以此後期待本公社、儘量發揮其本質、而移民亦應認識本公社之新使命、兩者結成一體、以期達所期之目的、

二、本公社爲日滿兩國籍之特殊法人、受特別之保護、且同時服從兩國之嚴重監督、至其監督、將設置常設之滿洲拓殖委員會於新京、以圖日滿兩國政府之監督之連絡協調、更進而圖其一體化、一面且使十分發揮公社之面目、總之務將政府、公社、移民三者成爲一體、使可達成向完成之劃期的體制、

再者滿洲移民事業、將來必能收至大效果、自毫無疑意、惟於實行途上、總不免有數多之艱難、關此又不難想像者、然因移民政策、爲絕對重要國策、所以使此次設置之本拓殖委員會、爲實質上移民政策之現地參謀本部、是其任務極爲重大、余深望其實行之無遺憾也、且切望日滿官民、對此移民政策之貫徹、十分努力焉、

外務當局談

【又電】關於滿洲拓殖公社設立之協定成立、我國政府發表外務當局談如左、

帝國政府夙欲利用國內未開地域、歡迎日本國資質優秀而有訓練之移民、認爲確立我國國防及治安、以及振興產業之絕對必要者、而此具體的措置、會於康德二年設立滿洲國法人之滿洲拓殖會社、使擔當關於日本移民之各般事業、唯日本國政府經實施數次之試驗的移民、於去年八月始決定施行二十年百萬戶 大量移民計 畫之國策、爲實行此大規模移民計畫、因從前之滿洲拓殖會社機構不充分、故此際將其機能擴大且使會社在滿日兩國政府共同且緊密的庇護之下有鞏固的基礎、關於監督指導之點、經滿日各合議後、亦須加 一元的且合 理的統制、故關於此等諸點、帝國政府與日本國政府熟議之結果、決新設立滿日合辦之移民會社、於茲遂有關於『滿洲拓殖公社設立之協定』之締結、於是我國國防及治安維持上以及產業之發展固勿論、且顯現我肇國精神之五族協和之理想强化滿日特殊不可分關係、更無待言、觀現下我國內外情勢、切望我官民援助本國策之實行云、

關於拓殖公社協定 國務院佈告全國

【新京專電】滿洲拓殖公社之協定、業於二日正式簽字、滿洲國政府並以國務院佈告第六號、俾全國周知、其原文如次、

國務院佈告六號

爲佈告事、關聯於康德四年八月二日在新京簽字之關於設立滿洲拓殖公社之協定、以該日日期、由本大臣與駐剳滿洲帝國大日本帝國特命全權大使之間、交換左開公文、合行佈告、

康德四年八月二日

國務總理大臣 張景惠

慰問華北日駐屯軍 喚起募金運動
尹瀋縣長特函各縣

自華北事變以來、友邦皇軍堅持隱忍自重之態度、維持東亞和平之見地、嗣因華方無故挑釁、友軍不得已勉强應戰、當此炎暑之下、挺身奮鬥、保持我滿洲人民之生命財產、實爲我三千萬民衆所無端信賴、衷心感激之極、瀋陽縣公署除獻納慰問金國幣八百元外、更由該縣長尹永禎發起、於三日向奉天省各縣長發出公函、實施募集獻金、以資慰問友邦皇軍、而表衷心感激之微意、共公函原文如左、

逕啓者、關於華北此次勃發之事變、盟邦日本 天津駐屯軍、始終堅持隱忍自重之態度、期以現地和平解決、不致擴大、嗣則鑑于華方毫無交涉之誠意、且仍時出遷延之手段、遂勉强奮勇應戰、以確立東亞和平之基礎、此種共同防衞之道義精神、良堪感佩、故各地官民風起雲湧、自動獻金、以資慰問 華北駐屯軍 義勇之善舉、凡屬愛國爲懷、同情在抱、對此善擧、自亦當仁不讓、量必早向管下吏員廣、爲勸募以期助成鞏固國防之盛擧、知關錦注、特此奉聞、並頌勛祺不一、

各縣慰問醵金 相繼匯省

奉天省內各縣、自華北事變發生以來、各縣官民人等、自動獻金、以資慰問華北駐在之友軍、情形異常踴躍、省公署除於接到該項獻金即行遝向奉天 特務機關 轉行獻呈外、茲於昨(三日)復據昌圖双山兩縣匯來獻金三百餘元、當即代爲轉呈、茲誌各縣之數目如下、

昌圖縣公署全体職員醵金二百七十五元三角、
双山縣公署醵金一百二十二元三角、

募金電影大會 各方協力援助

由國防婦女會市公署分會聯合市公署發起之慰問華北友軍義金募集電影大會、其第一次會、業於上月三十一日在大西關天光電影院盛大擧行、結果頗屬優良、至於第二次大會、亦經擬定於本月六日擧行、現爲普 々募 集以收相 當之效果計、特於三 日起、分函各分會、請爲協助、日下已由各該分會開始積極推銷中、諒其未來之結果、定極良好云、

啓東公司出品
金磚牌烟捲內 爆炸傷人
警廳訓示注意製作

三江省方正縣中央大街路北住戶蒼寡普、年四十七歲、於六月三十日午後十一時許、吸食金磚烟捲、及至半截之際、突然爆炸、聲如小爆竹、當將鼻部下方炸傷、治療一週後、始行全愈、嗣經該省警務廳調査結果、該烟製造所、係哈爾濱啓東烟草公司出品、除對該公司訓示外、並函知全國各省瀋陽警 廳接到該項公函後、於三日上午十時許、對啓東烟草公司之幹部人員、加以訓示云、

商業學生分發見習

奉天省立奉天高級商業學校第三學年第五學期之職業科學生二十四名、校方當局、因鑑於畢業期臨邇、爲增廣各該生之知識起見、利用暑、期間、函請瀋陽縣公署、派遣該生等赴該縣各科局見習事務、該公署現已允許、該一行見習生廿四名、已於三日上午八時許、在該縣署各科局實地練習、期見學期至八月底爲止云、

渾河水平漕 農民頗憂慮

奉市自本月一日得降大雨以後、迄至三日、仍然陰雲四佈、未見晴朗、似仍有雨意、因本月一日終日之大雨、城南渾河漲水、水勢竟平漕、若再續降雨時、恐有出漕之虞、故沿河一帶農民、頗爲憂慮云、

天氣豫報

四日南東風 曇間晴
三日溫度 最高 三一度七 最低 二三度一

京義線仍不通 旅客變更路線回送大連

【安東專電】京義線(京城新義州間)水災、因三橋河氾濫致使鐵橋傾斜、列車運轉陷於不可能、至於何時復舊、尙難預卜、因之三日之『光』號車停駛、且其他南行列車、一律停駛、在安東停駛之旅客、竟達一百二十餘人之多、頗呈混雜鐵路當局有鑑及此、決將停滯之旅客、請變更路線、經山大連赴日、乃搭乘午后一時十五分開之第九次車回送大連云、

四平街建設事務所 將遷移奉天

鐵道總局、定八月十五日、將清津鐵道事務所遷移羅津、同時並將四平街建設事務所遷移奉天、奉天建設事務所、設於二經路舊瀋海鐵路局地址云、

冠蓋往來

▲大村滿鐵副總裁中西理事山理事佐佐木理事、三日午后二時四十二分、由連抵奉
▲坂谷滿鐵理事、三日午后四時廿四分、由連抵奉、
▲久保滿鐵理事、三日午后二時六分、由撫抵奉、
▲佐佐木滿鐵理事、三日午后十一時四十分、由奉返連、

民聲晚報社 擧行閉館式

奉天市內之新聞報社、自經當局實施統制限期廢刊以來、就中除民聲晚報又復繼續發刊一二日外、餘者大亞各報、當即一律停刊、茲該民聲晚報、於三日午後三時許、在該報社、由全體社員出席之下、亦擧行閉館式、於是統制告終云、

本報招待讀者 第二次參觀賽馬大會

勝馬豫想 須研討八項
—中—

三、動作—体形固重要、但動作較体形尤爲重要、動作之顯著者、如由自圓滑、與体力精力之是否飽滿等、均爲必要之點、優良之驟、當步行時、肢蹄踏地沉着、後蹄印常超過前蹄印、抬腿較低、前後蹄離地、距再着地之時間亦較短、緩行時常將尾自由左右擺動、而帶風猛悍威之馬、耳常緊張、目帶活氣、如步履燥急頸向高抬者、則適於短距離、前身較後身特大者、則適於長距離、體高軀體長爲大者、則適於短距離、頭頸深垂、步履輕健餘裕者、則適於長距離、

四、發馬順位—發馬順位、從馬場之內側起算、按馬之番號、順序排列、但因馬場有相當曲度、而獲手之巧拙、與馬力之强弱、常能發生得勢與失勢之關係、此與吾人運動會之情形略同、要之第一二三號之馬、起點時能爭先者、爲最得勢、如起點已遲、其後直追亦較費力、如外側之馬、起點時能佔優勢、先入內側、一往直前、則他馬無用武之地矣、然此種理論、只能用於發馬直後之預想、而對於購買勝馬票、因時間之關係、則不適用、

五、騎手技能—馬 之能力佔共七、騎手技能居其三、故騎手技能之巧拙、實能影響於馬之能力、譬如同一 之競賽馬、甲騎 手乘之、則超群特出、乙騎手乘之、則名落孫山、實爲屢見不鮮之事、至對騎手之考査、須調査其平素訓致之熱心程度、並競賽時之責任感想、以及從前各次競賽之成績如何、均爲必要之事也、

「四七一一」
化粧品

凡爲「四七一一」化粧品。皆含有奇香。幽雅甘美。例如四七一一香粉。玉容霜。冷香霜。香皂。浴皂。美髮蠟。均為精明婦女所愛用者。

德國製造

青春之嫵媚

窈窕淑女用眞正「四七一一」古龍香水。則更嫵媚多情。因此水有奇香。能提神。洒少許於手帕上嗅之。或抹諸額上頰後與腕際。或在洗浴水中傾滴少許。可以立刻神清氣爽。

各公司藥房均有出售

經理處　瀋陽　哈爾濱　新京　秋林洋行

眞正「四七一一」化粧品均印有藍底金字標貼為記

近代紳士的運動自小高爾夫球作起！

請駕臨　國際道路大留滿高爾夫球場

一封家信

淑貞賢妻：
別又將月，未知身子好否，念甚，听說你胃口不開，見食生厭，茲寄奉味之素四瓶，你吃素菜，加入一些，即能鮮美可口，並且潔白衛生，一無害處，你不妨一試。……

味の素

純粹結晶體
老牌調味粉
銷路遍世界

(C—535)

表飛鳴（ビオフェルミン）

理腸殺菌消化劑

表飛鳴中含有乳酸菌及糖化菌、乳酸菌在腸內能抑止腐敗及異常醱酵、殺滅有害細菌、恢復腸的生理機能、糖化菌能產生消化酵素、以消化澱粉與蛋白質、而增進營養、故所謂表飛鳴者、便是理腸殺菌消化保健之劑。

瀉痢

醱酵性瀉痢・急慢性腸病的瀉痢・消化不良性瀉痢等、俱可由表飛鳴的合理止痢作用而達到治癒目的、並得安全去其腹痛・裏急後重・腹部雷鳴倦怠感等附帶症狀。

便秘

腸內腐敗或異常醱酵時的便秘、一般消化器障碍時的便秘等、俱可由表飛鳴的蠕動調整作用、而促進自然的排便。

小兒瀉痢

乳兒小兒的瀉痢（綠便・水樣便・粘液便不消化便）以及食慾不振・營養障碍等消化器障碍，俱可由表飛鳴的腸內調整殺菌消化作用而歸爲常態又斯劑絕對安全、應用自在、味甘而美、童孺樂服、亦其特

老衰症

老年期的便秘、可以引起肝臟機能障碍、轉々而易致動脈變性衰頹老弱、故在中年以後之人、倘能常服表飛鳴以調整便通、殊有豫防老衰之功。

（包裝）

粉劑　三〇瓦　一五〇瓦　三〇〇瓦　五〇〇瓦　一〇〇〇瓦
片劑　五〇片　一五〇片　五〇〇片

詳細仿單　函索即寄

各大藥房均有經售

株式會社　武田長兵衛商店
總行　日本大阪市東區道修町
支店　奉天市春日町十三番地

87—1094 (O)

神皋雜俎

福昭創業紀 (14)

(儒丐著)　＝廖經世畫＝

第二回　如熊如羆旅得五虎將　以瑕以整大破九部兵

太祖聞言大怒。引佩刀斷案曰。爾主兄弟。何嘗親臨戰陣。馬首相交。破胄裂甲。經一大戰耶。昔哈達國蒙格布祿、岱善。如二童擲骨爲戲。以致鬥爭。叔姪自相擾亂。故爾等得掩襲之。若視我猶彼。豈不大誤。且爾地豈盡重關要塞。鐵壁銅墻。吾視蹈爾地。如入無人之境耳。昔我以先人之故。問罪於明。明歸我喪。遺我勅書馬匹。既又授我左都督勅書。龍虎將軍勅書。歲輸金幣。汝父見殺於明。曾未收其骸骨。今乃徒肆大言於我何也。各位貝勒大臣。見葉赫使人出此狂言大話。亦皆憤怒。羣請出兵討之。太祖曰。勿急。彼多行不義。亡無日矣。吾不以一時之怒。輕啓釁端。乃修書。使巴克什阿林察持往。巴克什者。猶通人博士也。瀕行。太祖諭之曰。爾持此書。至葉赫兩貝勒前誦之。若懼而不誦。

即居彼。勿復來見我。從此葉赫益恣肆。屢次率兵奪掠各地。太祖或置不理。或出師抵禦。葉赫迄未得手。直至秋九月。竟聯九部之衆。大舉來侵。那九部。一葉赫。二哈達。三烏拉。四輝發。五科爾沁。六錫伯。七卦勒察。八珠舍哩。九訥殷。這九部共推葉赫貝勒布齋納林布祿兄弟二人爲盟主。與勤馬步三萬。分三路、浩浩蕩蕩殺奔興京而來。太祖聞報。當遣偏將武理岱。前去偵察敵情。武理岱先由東路行百餘里。度過一道山嶺。忽有群鴉競噪。正當去路。好似阻止前行。欲還鴉便飛散。再前行復聚噪如前。至以翅撲其面。武理岱甚以爲異。驟馬馳歸。將此異事。報告太祖。又命另由扎喀路向渾河部所屬之地偵之。武理岱遵命前往。時已黃昏。策馬尋徑。進至渾河岸邊。天已黑了。只見河北一帶。漫山徧野。皆是敵營。松明篝火。燦若繁星。原來敵兵正在夜爨。欲俟飯畢。便要乘夜度沙濟嶺而來。武理岱偵察明白。飛報太祖。時夜已過半。太祖就寢。聞武理岱還。召入問之。武理岱把所見敵情。一一奏明。太祖曰。前聞葉赫兵來。未知確否。今彼深入。理宜出兵禦之。惟深夜之間。我兵一出。恐驚國人。爾出傳語諸將。明早出師。勿得遲誤。論畢。依然酣寢。妃富察氏。因聞九部來侵。甚形憂懼。因呼醒太祖謂曰。今九國兵大舉來侵。不思破敵之策。反事酣寢。豈方寸亂耶。抑或懼耶。太祖曰。吾若懼彼。且心有所懼。雖寢亦不成寐。前聞葉赫三路來侵。因不知其師期。是以爲念。今夜既至。安吾心矣。我若虧心於葉赫。天必不容。安得不懼。今我順天心。安疆土。彼不悅我。糾九國之兵。殺害無辜之人。天必不佑也。語畢安睡如故。次日侵晨。太祖饍後。率諸貝勒大臣。至堂子拜謁神祇。禱祝出師之利。遂戎裝乘馬。齊至校場。點齊人馬。分撥起行。話說太祖。親率前鋒精銳。行至托克索地方。有河當路。自立渡口。督衆過河。因見甲士藏手護項。甚不靈便。乃下令曰。今日之戰。惟天所命。爾等可盡去藏手護項。使身輕手快。破敵必矣。衆皆如言。行至扎喀之野。扎喀城守將鼐護、三坦、二人來告曰。敵兵辰時已至。曾數次攻城不克。現正退攻赫濟格城。敵兵甚多。爲之奈何。衆人見說。無不駭然色變。說話間。又見一騎飛來。臨近看時。乃扎喀城偏裨郎特也。此人胆大心細。至則求見太祖。

家庭之樂 (李軒)

晚風拂着柳枝。柳枝悄無聲的搖曳。晚風吹着溪流。溪流悄無聲的蕩漾。田裡麥子割盡了。只留下一些殘莖偃地。在那裡望過去。眼底下顯得一片空蕩蕩。星兒佈在天上。一點。兩點。三點。……俏皮的閃着眼。螢火蟲散在四處。一點。兩點。三點……奮力的閃着微光。想和星兒鬬氣。青蛙懶得唱單調的歌。蟬子也正在枝頭作着喝露珠的好夢。夜的郊野。沉靜而美麗。漸漸的。脚步聲自遠方來了。是那麼遲緩而有規律。終於停在一株柳樹面前。柳枝上歇着一個螢火蟲。這時恰在掩藏起牠的光芒。像是感到一種危險的來臨。

『剛才看 好像有顆星在這裡!』走過來的人這樣說。背上還負着一個孩子。孩子的頭枕在他的肩上。好像在睡。他用手掀起了柳葉。搜尋那光明的小蟲。但沒找到一星火亮。於是抓住樹的小幹。用力搖曳着。柳葉簌簌地響着。螢兒似乎嚇了。發出劇烈的强光。像一粒流星似的。斜射到二丈遠的草地上。去在那裏放出更强的光輝。

『看哪小二格』。這人喚着背上的孩子。

『爸咱們捉一個回家去』。孩子用細聲。向他爸爸說。

作父親的把孩子瞧上一眼。輕輕的拍着。拽起雙腿急促地向前走。

走盡了田塍。離遠了溪流。進了村子。狗繼續的吠着。四週埋葬在黑暗里。只有遠遠的一絲燈光從一扇柴扉里瀉出。他們望見自己的家門了。輕輕的推開浮掩着的柵欄。煤油燈的黃色光輝下。一個女人迎了出來。

『大夫說二格的病怎麼樣?』

『是出了疹子着風吹了。』說叫明天再去一趟。』

爸爸倚着炕。媽接過剛睜開睡眼的孩子。在那頂破小草上她拿下一近放着綠光的螢火蟲孩子張大了黑的眼睛。微笑着媽說。

『螢火蟲兒給咱們二格打了燈籠來的』。

爲了使孩子喜歡。便把燈吹熄了。螢在草屋頂上慢慢飛舞着。一刻也不休息。盡量的放着光。把屋里織成無數青色的絲光綫條。過了會。孩子要喝水。媽倒了碗冷開水給他。他咕嚕咕嚕地喝着。喝完。他噓了口氣說。

『給我螢兒喝點水罷。』

爸跟媽笑着。看他閉上眼睡去。

松"陰"館"誌"異 (續) (鶴齡)

(十六)有士人。姓車。天雨獨坐。有二女來就之。著紫纈襦。立牀前。車疑天雨如此。女人從外來。衣服何不沾濡。必是異物。回顧銅鏡中。有二鹿。在床前。因刀斫之。悉成鹿。一走去獲一枚。以爲脯。—五行記。

(十七)隋。來君綽。亡命至海州。夜黑。路旁有燈火。因叩門。有蒼頭迎拜。問之。答曰。科斗郎君姓威即當府秀才也。俄有小童。持燭出。曰六郎子來。君綽見主人。主人自通姓名。曰。威汙蠖。敘寒溫。訖。有蝸兒舉方大盤至。君綽。飽飫徹燭而寢遲明。見昨所會處。並無居人。惟汙池邊有大螾。長數丈。又有蠻螺丁子。方知汙蠖。此物也。—元怪錄。

皋陶謨釋譯 (6) (鄭雲飛)

百工。惟時。撫于五辰——章先生古文尙書拾遺曰。『上言百僚。則此所謂百工者。謂審曲面埶以飭五材以辨民器者也。考工記曰。材美工巧。然而不良。則不時也』。故曰百工惟時。撫。說文手部。一日䀏也。辰詩齊風秦風傳皆云。時也。孔傳謂撫順五行之時。春夏秋冬及中央土爲五行之時得之。然則百工惟時。撫于五辰者。言百工循順五行之時也。

庶績其凝——爾雅釋詁云…庶。衆也。績。功也。凝。凝馬融曰。定也。

(通譯)能布行三德而早晚勤勉者。則可以爲卿大夫。日急敬行六德而信治政事者。則可以爲諸侯。合受三六德之人而徧用之。使九德之人皆任事。如此俊乂之士。並在官矣。百官謹肅。百工循時。則衆功皆定矣。

經文　無敎逸欲有邦。兢兢業業。一日二日萬幾。無曠庶官。天工人其代之。

注釋　無敎逸欲有邦。——史記夏本紀作『毋敎邪淫奇謀』。玉篇人部佚字下引書曰。『無敎佚欲有邦』。無同毋。逸同佚。佚。方言云。淫也。欲。說文欠部云。貪欲也。言毋敎淫佚貪欲於有邦也。

兢兢業業——爾雅釋詁云。兢兢。戒也。業業。危也。言戒愼危懼也。

一日二日萬幾——孔傳訓幾爲微。失之!餘杭章先生古文尙書拾遺謂幾爲明。亦覺未安。按法言先知云。『或問爲政有幾』。注云。幾。要也。又按漢書王嘉傳作。『一日二日萬幾』。師古曰。『以理萬事之機也。』蓋師古之意。機正訓要。國策秦策『聽者存亡之機。』淮南氾論『此皆達於治亂之機』注皆云。機。要也。是一日二日萬幾者。言一日二日之間卽理萬要之事也。

(未完)

閒話甜瓜 (下) (馬午亭)

六。謝花甜=色綠有深青花紋。有如蛙背然。甑現老綠色者必甜而美。此類瓜種。甚爲奇異。綠花一謝。內部便甜而可食。故名之曰謝花甜。

七。水西瓜=色微綠而有青色花紋。但經陽光烝曬部份。則有金黃色素。透歷於原是花紋之上。食之易解湯瓤老紅者爲最上。淡者必不甜。亦不受食。通體大於普通瓜三四倍。產期約與十楞香同。(中秋節前後)故亦係占瓜中。優秀地位之者。

八。西洋密=此瓜可稱爲瓜中之王。皮極薄。性酥脆皮淡青顯微現綠色。惟皮面微有細毛。不識者以爲尙未成熟也。詎知外雖如此。中極可口。殊不可多得之口味。更以西洋密名之。殊不爲過獎。

九。白瓜=色白如玉。皮稍厚。削後色愈白。其味有如京白梨之香甘。水份亦不小。惜年來種子不純。以致失掉義香風味。其他者鐵把香。燈籠脆。蛤蟆酥。溝瓜莊瓜之類。千奇百異。不勝枚舉。茲皆略而不陳。只以瓜之名稱各異。瓜之氣味亦常因地而變轉。故有瓜名同而味不同。味同而名不同也。

—寄自客中之磐石、

名勝錄　記燕市夏景 (沙鷗)

目下北平一帶一時成了戰場。但幸而城內沒有變故。一切名蹟。當然是無恙了。我在這兒。當此六月。不禁想起北海的夏景了。試思北海的荷花是多麼動人。只要走過大液池。出金鰲玉蝀二大牌坊。望一望白塔。也就可以聞到了荷香。我最愛在『漪瀾堂』那一面。徘徊在濱海的長廊邊。或是倚晴樓下一角。靜看一碧萬頃的海面。飽餐那嬌嫩清幽的蓮花的秀色。有時獨倚在白色的玉石欄杆。痴望對面臨湖的五龍亭。聽水面小鳥啁啾。飄飄然像置身塵俗之外。

如果泛舟海面。往來於菱荷香裏。涼風送爽。暑氣全消。這種水上樂趣。更別饒異致。當我們扁舟蕩漾到五龍亭。小西天那一邊海上。回首遠望瓊華島浮峙水中央。白塔巍然峯頂。古柏蔭蔽。無數的樓台寺廟。隱現在枝葉間。瓊華島眞像在烟雲縹渺裏的海上仙山。

在十刹海看荷花。也是使我難忘記的。沿湖古木很多。都是蒼然葱蔚。廣大的湖面。已長滿了紅與白相間着的荷花。水面上的綠葉。臨風低昂。錯落有致。晚風微微地飄送着花香。垂柳。迎風搖拂。好像報人以笑靨的細腰美人。

晚上。無數遊人到這里來納涼。這兒熱鬧得賽如隆福寺。清晨走過御河。河心里也滿是綠葉紅花。朶朶動人。蓮蓬上的點點露水。在晨光映照下。珍珠般閃輝着。仰看故宮牆樓上的飛鳥。棲止在建築得那麼神秘又壯麗的角樓簷際。陣陣晨風。傳來荷香。那是多麼可愛的早晨呀?

暑期襍寫 (續) (半耕)

旁邊還有一輛二輪一人可轉移的小車。他們長而大的掃帚起處。只听見沙沙的作響。面向南的那位淸道夫。由失喪的神氣中。挺直了終日彎曲着的腰。大而粗的手貼在胸前。支持着一束掃帚。由黑扁形的嘴裡吐出來一口黃痰。熱腥腥的在馬路上。呻吟着休息了一會。……於是又沙沙的掃。

小室裡只我一個人。讀書寫字：是它給予我的特殊長處。除此鄰的孩子外。沒有一個人來打覺我的。

幾年來飄泊在異鄉。守節式的流浪生活。不知被多少人而輕視。而揶揄。但是誰能體解我這一顆事情上剩志的心呢。

過去的事都成了已往。人事都是這樣的過去。

我感謝我的上帝。使我在生前的一息。保重我的意志。在這境遇裡。我願狂風盡力的吹。暴雨盡力的淋漓。由身外以致沁泄了我的傷懷。開拓現在。待看收穫的將來。

七二四。於奉天市彌生町。

蘇州方言考 (一) (敎宜)

說文。蘸。以物沒水也。此蓋俗語。斬陷切。今吳人謂以物沾水曰蘸。

說文。宛。屈草自覆也。於阮切。音轉字變爲窩。凡鳥巢曰窩。雞犬棲處亦曰窩。章太炎說。案今吳人謂家曰宛裏。音轉如於或切。

說文。桊。牛鼻中環也。居倦切。今引申婦女耳環亦曰桊。音轉入溪紐。

說文。讟。痛怨也。方言。讟。痛也。郭注。謗誣怨痛也。今蘇州謂怨恨曰恨讟。

說文。遼。遼遠也。今吳人謂遙遠曰遼遼。音如老。又或重言之曰遼遼遠遠。

說文。黷。握持垢也。吳都賦。林木爲之潤黷。注。黷黑茂貌。吳人狀梁黑幽冥曰黑黷黷。或曰暗黷黷。

說文。脰。脛也。今浙西人亦呼脛爲脰脛。王念孫說。案今蘇州亦有此語。

說文。黳。一曰短黑。廣韻。黳。黑也。側劣切。今吳語狀黑曰黳黑。或黑黳黳。

說文。相。省視也。周禮。司徒。以相民宅。注。相。占視也。今蘇州通謂占視察曰相。

說文。湛。一曰粒也。古文作糝。今吳人謂米粒曰米糝。糝。桑感切。

象棋消遣 (79)

——希望讀者•研究貢獻——

第七十七局　月裏穿梭

着法正和披露於左

車二平四　帥六平五　車二進三　象五退七　車二平三
士五退六　車四進四　帥五進一　車四平五　帥五平四
車五平六　帥四平五　車三平五　帥五平六　車六退一
帥六進一　車五平四　帥六平五　車六退八　兵五進一
車六進一　兵五平四　車四平五　帥五平六　將士平五
帥六退一　車五退三　帥六退一　卒九平八　兵五進一
車五退五　兵四平五　將五進一　(正和)

尋夢草 (陳藍)

『我這尋不着夢。更找不到尋夢草的。要靜靜的睡去了。』像一匹白布。遮住了我的臉……』

聽說以前那個女孩子。便是在這邊尋着的。我想。如果我能够尋着了它。便握住了它不容它再被風吹走了。……但是尋到。……疲倦了我的肢體。也疲倦了我的心。

於是。她闔上了她的眼睛。這時。一片灰色的雲彩。將月光蒙住。灰色的陰影。飛上她的淨白的垂下的眼皮。……。

從此。湖上的屋子空了。湖對岸。也熄滅了那燈光。那淡得像杯龍井茶的燈光…。

我聽着。我低下了頭。我彷彿聽到了那個女人臨終輕微無力的呼吸。比髮絲還細弱…。

『孩子。你替那女人悲哀嗎?你不替另外那個小孩子悲哀嗎?那女人是尋求尋夢草的。然而。那另一個小孩子呢。夜夜在船頭等夢的。她。便是他的夢。她是尋求尋夢草的。她却永遠也不知道。她成了別一個小孩子尋的夢了…。

(未完)

彭祖傳說研究 (十一) (戒甫)

——千古高壽　無出其右——
——唐虞之世　即有其人——

觀右四節。共說之突變。有可得而比並論之者。(一)前謂彭祖。堯臣。歷夏至殷爲大夫。此謂自帝嚳佐堯歷夏至殷爲大夫。(二)前謂其年七百餘年。此謂殷末已七百六十七歲而不衰老。(三)前謂爲殷賢大夫。此謂殷王傳其房中秘術。至欲絕其道而誅之。(四)前謂其死有家墓。此謂西適流沙。去時年七八百餘。(五)前傳不死而仙去。此反謂不成仙人。然又非死。(六)此有殷王遣綵女往問延年益壽之法。(七)此有因要事天上尊官大神之勞苦。故止人間。(八)此有弟子七八人。皆各仙去。亦推知彭祖不死。凡此八者。舉見神仙傳與抱朴子。蓋皆葛洪時所造說。較然無疑。然世有甚奇者。如梁玉繩兪正燮二子。皆善讀書。且習於綜合分析推論之術而常多徵中者也。乃梁於人表考二曰。『史五帝紀敘堯舜十臣。疑彭祖于禹益皋夔之間。而顓頊傳三百五十年。嚳傳四百年。加唐虞百五十年。政得八百。(按爲九百)彭祖當生高陽中世。則壽七百較實。』此似誤解葛氏『自帝嚳佐堯』之說而欲證成其年實爲七百者也。兪於癸巳類稿十五曰。『彭祖之年。其見故書雅記者。蓋歷年八百有餘。抱朴言爲大夫八百年。仙傳又言爲大夫時還獨行。或數百日。或數十日。則爲大夫甚久。鄭語韋注云。彭祖失道。殷復興滅之者。謂是盤庚時。仙傳言殷王使采女從受其道。今漢志房中有盤庚陰道二十卷是其證。彭祖自舜至盤庚時。八百五十餘年。其事見大戴國語漢志。顯然盡在非奇異也。』按此亦誤解〃祖國爲〃祖終於殷盤庚時。而又以釆女盤庚陰道附會之。欲以證成其年實爲八百五十餘歲者也。總之二子皆非。蓋實因彭祖傳說。至爲紊亂繁雜。不易董理。以致有此肌決耳。

(未完)

九星日鑑

舊六月廿八日　八月四日

水曜　癸亥　先負　定　壁宿

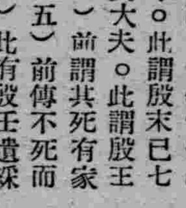

▲一白之人、勿受外界壓迫、挫折大志、强自忍耐、以貫初衷、庚酉辛吉▲二黑之人、成爲他人之傀儡、則蒙意外之迷惑、乙庚癸吉、▲三碧之人、多有蒙仰厚情之事、行將立身出世矣、乙丁辛吉、▲四綠之人不策行動、不如守靜、忌動工遷徙凶、甲乙丁吉、▲五黃之人、元氣消耗、所爲者力不勝任、無首尾而終之日、丙庚壬吉▲六白之人、事物多生齟齬、猶豫則目的難成、乙丁庚吉▲七赤之人、胸有成竹、徐徐進行、定可近於成功、申丑寅吉▲八白之人、企事過奢、則爲失敗之因、丁庚壬吉▲九紫之人、運氣順利、惟須警戒甘言、否則有損失也、甲乙丁吉

望子的歸來 (四) (敬容)

這個念想給她幾分欣慰和幾分寂寞。爲林姑而歸來。那末。這世上再沒有誰會爲一個孤老婆子作點甚麼了。

村外鐵道上這時馳過一列火車。尖銳的汽笛聲戳破了日午的薄如輕紗的靜寂。邱老太太這才彷彿突然記起了甚麼。忙忙拾起地上的竹籃。邁步走出了樹林。『望子會等急了的』。一路上她向自己喃喃着

林姑的夢思正往深處沉。她在心中描着望子兩年來變了的面容。他一定有着黑黑的臉子。和比從前壯更粗的胳膊。他一定有更多的美麗的故事。講一些遠地的風物。遠地的女孩。她想着他怎樣赶回家來急急地敲叩緊閉的門扉。但她又覺得迷惘了。今天眞是一個好日子。如像她昨夜的夢。同邱老太太講的喜鵲啼聲所預說的嗎?林姑却又知道悲喜的反復。歡樂之前。常有串可悲的事。而命運也常把歡樂作悲哀的誘導的。那末今天是一個最不祥的日子嗎。許會有人給帶來什麼不好的消息嗎?林姑的心有如一盤鋼琴。黑色白色的鍵子都爭着跳動——門上有一陣急急的敲叩。

林姑從牀上跳起來。臉頰激的緋紅。一手理着鬢髮一手忙亂的把門開了。

『是你呀。姆姆!』

林姑無力地一頭倒在邱老太太的臂灣裏。這老婆子赶路累乏了。一句話也喊不出來。

好半天。她用顫顫的手撥起林姑的頭。問。

『怎麼你—你一個人……』

(完)

無線電

八月四日(星期三)

廣播放送節目　新京放送局

前六、三〇　國歌　建國體操唱片
七、二〇　中等日本語講座
八、〇〇　口琴—唱片—　戰場月
八、一〇　對學校講話
一一、五九　時報
後〇、〇一　舊劇—唱片—
一、〇〇　雜曲　七月七
一一、二〇　新聞
一、三五　奉派大鼓(奉天)　藍橋會　那月朋
四、三〇　新聞
六、〇〇　兒童時間(奉天)
夏期地理講座(三)奉天省立奉天師範學校　地理教授　盧書勛
六、五〇　初等日本語講座
七、一五　政府公報
七、三〇　俄國語時間(哈爾濱)
七、四〇　講演(奉天)　華北事變之概況　前熱河省督軍署陸軍上將軍　汲金純
八、一〇　舊劇(奉天)　一、探陰山　二、奇冤報　放送局國劇研究部
九、二九　時報、新聞、
九、五〇　新聞
一〇、〇〇　滿洲歌曲(大連)　一、太平詞　少上壽　二、京韻大鼓　遊武廟　唱王玉霞　絃子韓寶亭　四胡范榮貴
一〇、三〇　講演　郵政總局長　鄭禹
一一、〇〇　新聞與唱片
一一、三〇　時事解說　唐新我
一二、〇〇　新聞與唱片

征露丸界之大王

征服丸

帝國戰友團

大阪市西成區曳船町
振替大阪七八七〇四番

諸君如欲購買新式流行華美物品請
駕臨
七福屋百貨店

「愛表斯錠」是最有效
最流行的胃散!

◇…本劑的特長、是與歷來之消化劑、瀉劑完全不同、換句話來說、就是與治標治本一樣、再詳細解釋一下、就是本劑乃治本之藥、所謂消化劑、瀉劑乃治標之葯也。本劑之所謂治本者是從胃腸之機能上着手、使他的活動力永久保持堅固不壞是也。

◇…所以爲胃腸病所苦的人、能連接不斷的服用本劑、一定食慾大增、克化力加强、常習便秘症也得完全治好。心口痛、或是肚子痛、都藉着藥力消散無餘、更不會再犯、人的身體一天壯起一天、精神一天好起一天、消化劑、瀉劑絕沒這樣大効力的。

◇…「愛表斯」爲什麼那樣大的効力呢!大家一定很知道日本的一億萬元的資本公司——紅星牌啤酒會社—日本麥酒會社的出品都非常爲社會上信任、凡吃過紅星牌啤酒的都能首肯、這愛表斯亦是本會社的製品、所以也是非常有名、効力之可靠、已早爲世人所深知的。本劑有藥面定價日金一塊七角、藥錠一[illegible]六角、各處藥舖均有出售。

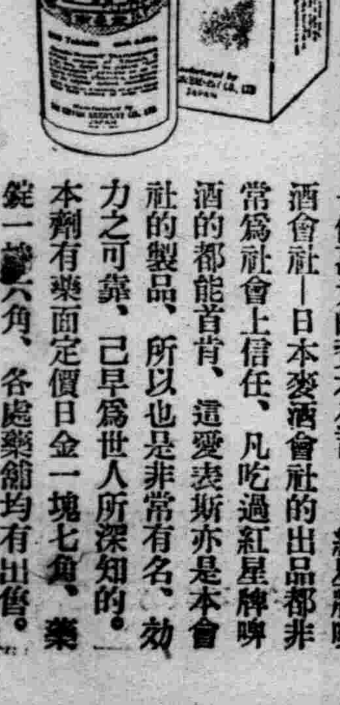

E3

于省長巡視勃利

【三江】三江省長于險舟上將，蒞任匝月，對於軍民政情之督理，不眠不休，寢食幾廢前會巡視方正、通河、依蘭、樺川等縣，於廿二日由湯原縣視察歸來，席未暇煖，又於廿三日，搭圖佳早車，出巡勃利縣，計隨行者，有謝民生廳長軍政部鷲崎課長，岡田顧問，廣川事務官，行營周參謀處長王副官等，至縣時，先訪問友軍駐屯部隊，又向國軍訓示，晚間聽取參事官縣事之報告，傳見科局長，及各機關首領各保甲長等訓話，於廿五日返省云，

分贈視察報告書

【三江】樺川縣公署附設公民訓練所，第一期學生畢業之後，負責當局，爲借鏡他山，會派佘監王煥芝，率全體學生赴南滿一帶，視察市政，工業商情，與農事，並鄉政等項，視察一月，所見所聞，取長獲效，實非淺鮮，歸來之後，合將視察之一切優良善政，編成報告，印製千餘本，內 團員組織，日記，調查，名勝，古蹟，感想等六章，珠玉成篇，堪稱名貴，因應各界之邀請，遂分贈各界，各校，以便參致云，

中銀催還各貸欵

【三江】中央銀行，各地分支行，前於康德元二年鑑於治安未復農工商界，復業艱難，奉政府命令，開辦春耕貸欵，與復興貸欵，已至履行償還之期，其中如期交還者，僅居半數，仍有半數未還者，年來農村活躍，茲又到豐收之期，前項貸欵，尤應速還，佳木斯中銀支行，又張貼佈告，或轉諭保証人，限本年十月底務將各項貸欵償還否則決以加利云，

國軍毛團建殊勛

【三江】三江地區警備司令部，所屬新城鎭防軍騎兵第〇〇團毛團長星耀，前於本月十五日，在悅來鎭板子房，游勦

勦匪，曾將悍匪天元二百餘名傷斃過半，樹功受奬，爲民除害，頃聞該團於富錦外新城鎭永甲中，下巷子附近，與匪衆文武，綠林，海順，吉興等合流匪百餘名接仗，由第二連長指揮騎兵隊與機關槍連，並自衞團等，將匪衆腹背痛勦，約二十時，匪勢不支，計陣斃三名傷匪十數名，獲馬七匹，及被服雜物甚夥除電板上峰外，仍跟蹤追勦云，

募兵宣傳班出發

【三江】三江地區警備司令部，爲遵軍部司令，全國皆兵意旨，於客秋起，開始募兵，第一期訓練者，成績頗優，前于六月起，又續募二期者，爲使鄉民澈底明瞭充兵之眞諦，欣欣然向化來歸，特組織募兵宣傳工作班，由該司令部，又聘各關係之官廳派員參加，計有三江地區司令部朱部附，又參謀一人，三江省公署村上代表，協和會康中央部員，及顧問副官等十餘人，於廿三日出發向依蘭方正，通河等縣，進行宣傳工作云，

全運會三江省 選手將出發

【三江】滿洲國體育大會第六次運動會兼東洋大會第一次預選會，三江省代表選手，前已選定，預備應賽嗣因事略事改變，茲已正式決定，並於本月卅日，搭哈爾濱快輪，由佳首途，(甲)陸上競技選手，計有李成鋒，鄭太彬，劉寶傳，杜永才，周紹文，(以上作青年)趙長發，(師範)呂國珍，(兩中)呂廣政，(佳初中)韓世芳，(依初中)九人(乙)足球競技選手，計有陳英愷，楊樹棟李忠勛，陳興文，遲備富，許永年，于陰棠，張忠喜，金謙讓，何春才，杜永才，趙國卿十二人，定於八月中旬閉會返省云，

防護團模擬演習

【三江】三江省防護團，另選正副團長，並松井防衛司令官，舉行閱團式，與正副團長就任式，各節已誌前報，是日松井司令官，以本市演習防空成績雖佳，尚未入實施演習之地步，藉檢閱該團之時，爲使市民，深刻警惕，又作實彈模擬演習，事先由外埠翔來戰鬥飛機〇架，由南岡友軍部隊，派出機關槍隊一隊，又高射大砲〇門，由指揮官，發令之下向天空飛機，作實彈模擬演習官商各界，參加人士，約近千人，機聲隆隆，砲聲轟轟至午後二時始散退云，

電話號抽籤受與

【三江】佳木斯電報電話局前鑒市內事業猛進，爲發展業務，會募集電話番號，原定話機番號爲一百廿八具乃以日滿軍政官商之增設，如雨後之春筍，請裝電話者，爭先恐後，二月以來，竟達二七八戶之多超過定數一百五十號，米少僧多，殊出意料之外，況官方勢必急需廿二號，除此則有一百零六號，與用戶番號，少至一倍有奇，萬不得已，乃於廿五日，假協和飯店，召集日滿警吏，與地方工商團体，並全數用戶，當衆抽籤，公平受與番號云，

開催勃利縣治安會議

【三江】三江省長兼第四軍區司令官于琛澂上將，此次轉任，純爲肅正本省治安，到任以來，即與友軍東北防衞部隊松井隊長，會商協力治安等政爲與屬下各縣一體工作，前在樺川縣公署，開催治安維持會議，二日討論淸匪保民各政，今査勃利縣位居中心，更有同盡剿匪工作之必要，當由三江省于省長警務廳拓政科長，官房宗科長，高橋顧問代表，與友軍引地少佐等十數人，馳赴勃利，在該縣署，開催治安維持會議，所議肅正工作事項，間使民衆向正路邁進，各保甲長，曉諭鄉民，工作用意，縣長參與官，出外工作，對於民隱，據實辦理，發現以前之罪犯等，現在自新者，依皇帝恩赦之旨，不究既往，工作宣傳務期達到日滿協和之旨云，

小麥預期豐收

【三江】本省沃野千里，素饒農產，年來當局奬種特產，與本年實施五年產業計劃，本省農村以利所在，半數種植小麥樺川縣屬太平鎭，四合山，悅來鎭，大來岡等鄉區，種植尤多，據官方調査，與鄉民所述，本春播種之後，甘霖應時而降，出穗之後，時有惠風麗日之賜，以是麥苗碩秀，穗大茫長，刻屆晒米之時，又當伏期，據鄉農經驗，與學理之觀測，麥之收穫成績，已有八九成豐收之望，約八月底，即可收割云，

職員領官吏証書

【三江】中央國務院民生部爲肅正我國官吏素質之向上，並爲保障官吏之身份，規定由本年起，全國各級官吏，一律由部頒發官吏身份証明書，樺川縣公署各科局之職員早已預備照片，貼寫証書表式，頃聞於日前，由國務院營繕需品局頒到此項証明書，每張略收手數料，各職員正在起領，至於各職員家族之居住証明書，依國境地帶法，亦須速領，業由該縣署，函請警察廳，速予照辦云，

嚴査不合格醫士

【吉林】自中央頒佈醫士法後，本市衞生當局，對於市內以及其他各醫士之許可整理，無不極加注意，而實施嚴重檢査，檢査合格者，則轉呈中央民生部發給新許可，否則即取締其行醫，現本市醫生，經此次之檢査，竟發現有多數不合格者，市當局已飭彼等停業，而免庸醫殺人云，

崎顧顧問榮轉

【吉林】第二軍管區司令部經理顧問陸軍主計中佐野崎，幹一郎氏，於七月二十二日，奉中央治安部令，榮轉第一軍管區司令部軍事顧問，所遺職務由第一軍管區稻富富之助少佐接充，該稻富氏於日前來吉視事，野崎顧問於八月三日，於友好及同寅歡送之下，赴奉天履新云，

砲兵連來縣搜巡

【合安】茲本縣公署接到駐打虎山，軍隊函開定於本月三十日派炮連一連，來縣巡視，並在縣住宿一夜，即赴各鎭勦捕匪賊，查境內治安，原屬平靖，今番再經炮兵隊搜巡一次其不肖之徒，更改良爲善，地方上治安，可謂高枕無憂云，

國軍紀律極嚴肅

【合安】查駐大虎山北大營國軍，爲肅清地面，保衞人民安寧計，曾於日前通知本縣，來縣巡視等情，已誌昨報，茲該軍炮連於本月卅日，午前九時到縣，在初中校暫爲修息，(該校已放假)商會及村公所，爲該軍洗塵，出爲招待，而該軍紀律，異常嚴肅，秋毫不犯，一般商農，同聲贊許，又該軍於下午一時，在南門外，及西沙崗子兩處，實地演習火操，一時炮聲大作，匪徒聞之，皆驚心潛逃云，

水上署檢査船隻

【安東】安東水上警察署以時値高粱繁茂時期，正小醜跳梁之時爲杜絕不良份子潛入，藉保地方安全，因是對水面治安，特別重視，爲此特通知各派出所，凡入境之船隻，應嚴加檢查，對於船中隨乘之人亦要細密盤詰，以免不肖潛入藉維安全云，

調査壯丁生活狀

【安東】安東省公署遵照中央治安部意旨，對於日前徵募之壯丁其家庭中之生活狀況，業通飭省下各縣詳細調査，現各縣已調査完竣，呈報省署，省署當即彙集一處，向治安部呈報，即對貧苦者將發給救濟金云，

包股長被押

【阜新】吐默特左旗公署司法股長包海濤，現以司法案件業經送縣羈押，探聞仍關於前途獄逃脫罪犯關係被押云，

協和商工教分會 發表聲明

【海城】滿洲帝國協和會，海城縣商分分會，將華北時局發表如左聲明，

我友邦日本，向以維持東亞和平爲主旨，故於滿日華國教上，實施以正當合理化，而華方不能深切理解，致惹起此次華北之事變，友邦日本爲自衞之不得已，乃出此斷然措置，我等基於滿日一德一心，確立東亞和平之基礎，深信友邦政府，必按既定之方針邁進，澈底解決，而冀滿日兩國之安定以達到東亞永久和平之目的，凡我協和會員，及一般商民對友邦深切信賴，萬勿妄聽流言蜚語，各安生業，是所切盼，

【文訊】滿洲帝國協和會海城縣教育分會共對華北事變發表聲明詳誌於下，

我等基諸滿日一體，實現道義理想之大使命，更鑑於時局之重大性，今經開會議決，有如左記之聲明，用期達成日滿一德一心，建國精神，及道義理想之貫澈，

一，鑑於職責之重大，努力於聖業邁進，

一，日本皇軍之絕對信賴，

一，排擊所有之策動，而努力於思想之善導，

民法公布

【二十一】

第六百三十八條　當事人雖定雇傭之期間，然有不得已之事由者，各當事人得即爲解約之聲明，但其事由因當事人一方之過失所生者，對於對方任損害賠償之責，

第六百三十九條　雇傭期間滿了後勞務人繼續報其勞務，而使用人不速述異議者，推定以與前雇傭同一之條件更爲雇傭，但各當事人得依第六百三十七條之規定，爲解約之聲明，

就前雇傭當事人供擔保者，其擔保因期間之滿了而消滅，但保身金不在此限，

第六百四十條　使用人受破產之宣告者，雇傭雖定有期間而勞務人或破產管財人得依第六百三十七條之規定，爲解約之聲明，於此情形各當事人不得對於對方請求因解約所生損害之賠償，

第九節　承　攬

第六百四十一條　承攬因當事人之一方約完成某工作，對方約對於其工作之結果與以報酬，而生其效力，

第六百四十二條　報酬須與工作標的物之移交同時與之，但無須物之移交者，準用第六百三十四條第一項之規定，

第六百四十三條　工作之標的物有瑕疵者，定作人得對於承攬人定相當期限請求其瑕疵之修補，但瑕疵不重要而其修補須過鉅之費用者，不在此限，

定作人得代瑕疵之修補或與其修補同時爲損害賠償之請求，於此情形準用第五百二十三條之規定，

第六百四十四條　工作之標的物有瑕疵而因此不能達契約之目的者，定作人得爲契約之解除，但就建築物其他土地之工作物，不在此限，

第六百四十五條　前二條之規定於工作標的物之瑕疵因定作人所供材料之性質，或定作人所與之指示而生者，不適用之，但承攬人知其材料或指示之不適當而不告之者，不在此限，

第六百四十六條　前三條所定之瑕疵修補或損害賠償之請求，及契約之解除，須自移交工作標的物之時起，於一年以內爲之，

無須工作標的物之移交者，前項期間自工作終了之時起算之，

第六百四十七條　土地工作物之承攬人，就其工作物或地盤之瑕疵於移交後五年間任其擔保之責，但此期間就石造，混凝土造，磚造或金屬造之工作物爲十年，

工作物因前項之瑕疵而滅失或毀損者，定作人須自其滅失或毀損之時起，於一年以內行使第六百四十三條之權利，

第六百四十八條　第六百四十六條及前條第一項之期間，限於普通之時效期間內，得以契約伸長之，

第六百四十九條　承攬人雖特約不負第六百四十三條及第六百四十四條所定擔保之責任，然就其知而不告之事實，不得免其責，

第六百五十條　於承攬人未完成工作之間，定作人得不論何時爲契約之解除，但須賠償因此於承攬人所生之損害，

第六百五十一條　定作人受破產之宣告者，承攬人或破產管財人得爲契約之解除，於此情形承攬人就其已爲工作之報酬及不包含於其報酬中之費用，得加入財團之配當，

於前項情形各當事人不得對於對方請求因解除所生損害之賠償，

第六百五十二條　不動產工事之承攬人，就其報酬於其不動產上有抵押權，前項抵押權因登錄而生其效力，此登錄於開始工作前亦得爲之，

第十節　懸賞廣告

第六百五十三條　懸賞廣告因廣告人約向爲某行爲之人，與以一定之報酬，應募人完了其廣告所定之行爲，而生其效力，

第六百五十四條　廣告人於無完了其所指定行爲之人之間，得依與前廣告同一之方法撤回其廣告，但於其廣告中表示不爲撤回者，不在此限，

不能依前項所定之方法爲撤回者，得依他方法爲之，但其撤回僅對於知其撤回之人，有其效力，

廣告人定爲其指定行爲之期間者，推定拋棄其撤回權，

第六百五十五條　爲廣告所定行爲之人有數人者，僅最初爲其行爲之人有受報酬之權利，

數人同時爲廣告所定之行爲者各有以平等之比例受報酬之權利，但報酬於其性質上不便分割，或廣告定爲僅一人應受之者，以抽籤定應受之人，

第六百五十六條　前三條之規定於有不知廣告而完了，廣告所定行爲之人者，準用之，

第六百五十七條　爲廣告所定行爲之人有數人，而僅向其優等人應與報酬者，其廣告以已定應募之期間者爲限，有其效力，

於前項情形應募人中何人之行爲爲優等，由廣告中所定之人判定之，如廣告中未定判定人者，由廣告人判定之，

應募人對於前項之判定，不得述異議，

數人之行爲經判定爲同等者，準用第六百五十五條第二項之規定，

福興銀行第二期決算公告

(自康德四年一月一日至康德四年六月卅日)

貸借對照表（康德四年六月三十日現在）

貸方（負債之部）	
資本金	一〇〇、〇〇〇.〇〇
法定公積金	五〇〇.〇〇
呆賬準備金	八〇〇.〇〇
器具提存金	五〇〇.〇〇
定期存欵	八、二三五.〇〇
往來存欵	一八、七七八.七五
特別往來存欵	一三、八三一.七五
雜項存欵	一、八七九.九六
外埠同業存欵	二、二七七.六七
暫時存欵	七四〇.六五
應付未付利息	二四三.六七
本期利益金	七、六五一.八二
(內本期純益金	六、二四八.三〇)
合計	一三五、四一九.二七

借方（資產之部）	
未收資本	五〇、〇〇〇.〇〇
定期放欵	一九、五八〇.〇〇
往來透支	五八、二九〇.九九
存放同業	四、〇〇〇.〇〇
暫記欠欵	二、八九九.三六
營業用器具	六三三.七八
現欵	三、六三五.一四
合計	一三五、四一九.二七

損益計算

本期總益金	一〇、一三七.二五
本期總損金	三、八八八.九五
相抵本期純益金	六、二四八.三〇
前期滾存金	一、四〇三.五二
合計本期利益金	七、六五一.八二

利益金分配

法定公積金	七〇〇.〇〇
呆賬準備金	四〇〇.〇〇
董監事賞與金及交際費	七〇〇.〇〇
股東紅利金	二、〇〇〇.〇〇
滾存金	三、八五一.八二

康德四年七月二十六日
本溪縣東大街
福興銀行股份有限公司啓

義增銀行第二期決算公告

(自康德四年一月一日至康德四年六月三十日)

(一)貸借對照表(康德四年六月三十日現在)

貸方(負債之部)	
資本金	一〇〇、〇〇〇.〇〇
法定公積金	四二〇.〇〇
呆賬準備金	一、三二〇.〇〇
定期存欵	八、一五〇.〇〇
往來存欵	九、〇四六.九三
特別往來存欵	一一、一三五.二〇
存欵票據	二、五四〇.〇〇
透支同業	四、〇〇〇.〇〇
外埠同業存欵	一、二三九.九八
應付未付利息	二七二.九一
本期利益金	七、四一六.三八
(內本期純益金	六、三〇〇.一三)
合計	一四五、四三一.四〇

借方(資產之部)	
未收資本	五〇、〇〇〇.〇〇
定期放欵	一三、八六〇.〇〇
往來透支	四一、六三七.九〇
當物放欵	三二、一四七.八〇
營業用器具	六二一.二〇
現欵	七、一七四.四〇
合計	一四五、四三一.四〇

(二)損益計算

本期總益金	一〇、一二一.八〇
本期總損金	三、八二一.六七
相抵本期純益金	六、三〇〇.一三
前期滾存金	一、一一六.二五
合計本期利益金	七、四一六.三八

(三)利益金分配

法定公積金	六三〇.〇〇
呆賬準備金	三二〇.〇〇
董監事賞與金及交際費	六〇〇.〇〇
股東紅利金(週年八厘)	二、〇〇〇.〇〇
下期滾存金	三、八六六.三八

康德四年七月二十六日
本溪縣東大街路南
義增銀行股份有限公司啓

第五軍管區東邊道派遣王部隊隊長王世禎之德政

東邊道輯安縣夙稱匪區四民連年遭刼流離失所不堪言狀而六區荒岔溝被匪禍尤甚自王部隊第二連駐防於此不但對於匪賊盡力剿除而對於百姓實心愛護秋毫不犯故六區境界自春以來不聞匪事而四民樂業萬困胥蘇致於婦人孺子亦無不稱快由此王道實現於東邊而樂土建設於輯安矣此皆王部隊賜之也吾荒岔溝商民感此厚恩無以爲報故登報頌德以鳴微忱

輯安縣第六區　荒岔溝商民等謹啓

國有財產標賣公告

第六一號

一、投標物件　北鎭縣城內同灜泉燒鍋出資權全部
　財產內容　所有土地建物機械舖墊類一切　舊債權一八、八一八元六二　舊債務二〇、九九八元三八
　對於從來營業之權利義務承買人完全繼承之
二、契約條項指示處所　奉天稅務監督署國有財產科
三、投標並開標執行處所及日時　北鎭縣公署財務局　康德四年八月十一日自午前十時至午前十一時投標　投標時間經過後卽行開標
四、投標保證金　須按所投標價百分之貳拾以上以國幣繳納但不足一圓者仍以壹圓計算繳納之
　前載執行投標詳細情形如有不明瞭處須向國有財產科詢問可也再投標者務須携帶名章及應用之筆
　康德四年七月三十一日
奉天稅務監督署

恭頌五軍討伐隊新王部隊長王世禎高崗副官及日滿官佐士兵之德政

查我輯安地處邊陲山深林密且與桓臨縣界毗連大股匪時來竄擾小股土匪燒殺擄掠案出不窮民不聊生迄無寧日幸經軍政當局關心民瘼遂派第五軍區新王部隊長統率所屬到我輯安五六兩區擇要駐防自來至今未滿三月王部隊長督率所屬不分晝夜入山搜剿與匪接仗已有多次斬獲匪人三十餘名所有大股匪團聞風遠颺小股土匪行將肅清地方治安已臻穩固士農工商樂業安居不但此也即王部隊長高崗副官劉連長以及日滿官佐士兵等對民和靄潔己奉公軍風紀律莫不嚴肅並無一人私竄民宅者對於購買給養糧柴僱車均行秉公給價於地方人民實是秋毫不犯可謂彿軍模範除夾商民等出此水火登彼袵席皆被德恩銘心難忘具物酵勞堅却不受撫躬自問感覺不安無可爲報特載報端以頌德政而表謝忱者也

輯安縣第五區商民代表者
警察署長　修輔臣
台上村長　楊慶雲
副村長　王宗理
學校首席教員　郭文明

恭頌第十二旅十六團團長榮公海喬與齊齊哈爾駐慶城憲兵分遣隊少士聶公經奎二公之德政

恭頌第十二旅十六團團長榮公海喬與齊齊哈爾駐慶城憲兵分遣隊少士聶公經奎二公之德政第三軍管區第十二旅十六團團長榮公海喬自移防慶城一月有餘管下士兵規紀律異常整士兵出外辦公公事辦完立即回營守勤於市街商號公買公賣均表和藹並無惡劣之習氣關於治安方面營公分配防務極爲嚴祕榮公每日必嚴令各責任者至於各步哨巡査有時又親爲視査深恐宵小隱藏各處近來我慶邑路不拾遺夜不閉戶商民高枕無憂矣實榮公治軍有法教導有方也又隨貴團憲兵分遣隊移駐慶城關於通匪者及四鄉盜匪力事搜捕及違犯軍法者晝夜搜査不遺餘力凋有不良份子立卽法辦商民遇有含寃被屈者立卽取保釋放小號福興泉前受不良份子挾嫌至陷法網後經榮公海喬聶公經奎撤底調査小號並無絲毫違法情事准小號取具商保立卽釋放並無勒索刁難情事之處小號感恩戴德無以爲報特刊報端敬頌榮聶二公之德政

敝小號濱江省慶城縣　福興泉全體敬頌

奉天醒時報通告

全滿各地各郡清眞寺教長掌教同教各機關團體以及全體教胞均鑒此次滿文報紙爲統制關係敝報蒙弘報協會以宗教之見地念以卅年之攸久歷史單獨保留照常出版此不獨本報之榮亦宗教之光辱荷函電紛馳不勝感荷之至尙希不遺在遠隨時賜教以期協力爲國爲教獻身敝報不敏願作前驅知關錦注特此奉聞藉誌同慶並表示全宗教對弘報協會之謝意焉

奉天醒時報社社長　子岐張兆麟謹啓

奉天日滿打字學校招生

宗旨　爲提倡女子職業養成技術人材服務社會爲宗旨
年齡　十六歲以上體格健强者
資格　高小以上或有同等學力者
科目　日滿文打字　日語　公文　草書　備表
學費　每月六元　普通班四個月卒業　速成班二個月卒業
開學　現已開學隨到隨收簡章函索郵票貳分卽寄
校址　奉天小西關西級小學校西隣門片三三號米色樓房便是

奉天昭和學校招生

科別　日語科　商業科　電信科
額數　男女兩校生各科均六十名
報名　自陽歷七月十日起至八月十四日止
開學　陽歷八月十四日(外埠生本校備有宿舍)
校址　奉天大南邊門裡(奉天昭和學校)　奉天大南關(奉天昭和女子學校)
另有詳細簡章函索附郵票四分卽寄

奉天市公署協和日語學院招生

科別　日語專修科　留學預備科　高中部　初中部　深造班　普通班
學額　日語專修科　留學預備科各三十名　高中部　初中部各三十名　深造班　普通班各二十名
報名　自八月一日起至八月三十一日止
考試　隨到隨試
宿舍　本校爲遠道學生便利計備有宿舍
校址　奉天市工業區五馬路南三街
備有詳細簡章函索附郵票四分卽寄

奉天康德學校招生

宗旨　本校係日語專門學校以造就日請爲目的
科別　專修科　高級科　高等留學預科
額數　各班均約六名　插班生四十名
報名　自陽歷七月十二日起至七月三十一日止
開學　陽歷八月十五日
校址　奉天大北邊門外無線電台
函索簡章須附二分郵票

奉天漢英女子打字學校招生

(原名華英打字學校)

宗旨　爲養成現代應用專門技術人才爲宗旨
程度　高小畢業或公學堂卒業均可
科別　漢文打字科　英文打字科　日文打字科
期限　四個月畢業
待遇　期滿遇機代爲介紹職業
入學　由八月一日起隨到隨收
簡章　函索附郵票四分卽寄
新址　奉天大北關橫街快馬常胡同

奉天電報學校招生

額數　本科(初中程度)預科(高小程度)各一級六十名
報名　由國歷七月十六日起八月十日止
考試　陽歷八月十四日(有畢業證件免試)
待遇　卒業介紹滿洲國內各鐵路局車站充任電報員之準備
另有詳細簡章索閱附郵票四分卽寄　校址奉天大南邊門裡

日語教授　日滿書院招生

新班開學　八月十日
第一學期(初學者)
第二學期(四個月以上修學者)
地址　奉天大西門裡瀋陽縣胡同
電(四)三三四六番
簡章　函索卽寄插班隨時入學

奉天東亞學院招生廣告

高等專攻科部(初中卒者)
中等本科部(高小卒者　公學堂卒者)
並有同等學力者
1　外埠今年度限(隨到隨試)有宿舍
2　並有詳細簡章附郵票二分卽寄
校址奉天大北邊門外中央大馬路南

注意　晉益堂大藥房

奉天市小西門裡謙益堂藥房舊址現已改組修理完善照常營業更名爲晉益堂大藥房
特聘　久在奉省　聲譽素著　應症漢醫
吳曉峯　楊宮蟾　范揚名
先生專理男婦嬰兒諸般雜症
午前門診午後出診對於重症不限時間隨時出診
電話四一三七〇四　本主人啓

奉天市養正學院招生

男子部　日語專修科　鐵道預備科　編級生二〇名　新生五〇名
　日語研究科　一年二年各招編級生二五名
特設工科　入學資格是身體健康品行端正者爲合格　畢業後之遇勿論成績佳否全都務須送往各工場及各公司(學費特優八元)
女子部　高等升學豫備科編級生二〇名　初等留日語專修科新生五〇名
報名期日　七月十五日起
開學期日　八月十五日(但遠道學生起見隨到隨收)
宿舍　本校爲遠道學生便利起見計備宿舍
待遇　本校各科畢業之後成績優良品行端正者准荐各機關及公司服務
校址　奉天大西邊門外中央大馬路路北
內容詳細簡章函索卽寄(郵費三分)

社會風光

窮人怎就不配講衛生 你未免太也富而不仁

壁上時計、通宵徹夜的滴打不休、牠被魚白色的晨光從黑漆漆的夜裡救出、牠鐺鐺響了六聲、把我也從夢鄉喚醒、

『媽的…得了…臭色…』一陣陣男女駡解混雜的聲音、斷斷續續的被悄悄微風、吹到我的耳鼓、一棵迷離的心、被好奇所戰勝、兩條酥酸的腿、懶洋洋的挪移着、

許許多多的男女、早已圍聚在一圍、四外的人尙在縷縷的集着、無知的孩子們、拉成串兒看大戲的跑去、並且小扭叫老了、大柱叫小所、氣喘喘的喊着『走呀!看打架的去、』

衆人包圍着一個四五十歲的老頭、一付枯黃的臉色、左額上的瘡、氣得流濃、披着的破綻藍衫洞穿得把他魚鱗般黑漆的肌肉、幾乎完全暴露、大蓋他除非飽受日光和腥汗的沐浴而外、他決定不能曉得露塘大門向那方開的、張着紫青的唇兒、露出來一口黃稼的大牙、向大家、叨叨說講不休、

『眞不講理、我費了一天的工夫、可下打掃乾淨、他家又偏向這裡倒、我說他的老媽、他還出來罵我、』

『臭色!你他媽的窮架、還配講衛生呢、』

我聽得那老頭兒的話、無頭無尾、正悶葫蘆、又是一陣嘈嚷使我兩個眼、不由自主的又順着聲音南轉、五六個人擁推着一個三十歲左右的人、正在爭扎跳脚轉頭的向這個老頭潑罵、一身的白綢褲褂、被風吹得水面波紋的飄動、那一付咬牙切齒鐵青的面色、眞使我不敢直視、

『這不是嗎、昨天警察來了四五個人、傳知我們說査衛生了、嗣後我們甲長孫老好也親來到我家、說我們屋中太髒、故趕快收拾、我昨天就在這條溝裡收拾半天、今天那院老媽子又向這溝裡倒骯髒東西、…你說她媽講理不?…』這老頭兒說到這裡、臉色氣得較前更青一點、似乎難看了很多、喘了三口氣、又拍下大腿嚷起來、

『她家老媽倒了、我當時也沒說麼、他也不該出來罵我他就使着有錢、以爲他家的奴僕都得比我們窮人大上幾罪、就是騎在我們頭上拉屎、也不許我們傾氣、傾氣便算折了他的光棍…咳這也是官家逼得我們呵!我們不衛生行嗎?…』

『哎!現今行的新法、兩天一衛生、三天一衛生、昨天又來了一幫警察、叫我們衛生、我們老頭子昨天忙了一天、也沒有拾開、累得汗如披雨、今早這溝又滿了、我們並不嫌骯髒、假使沒有官家逼着我們…』這個老太太、三尺多高的身軀、支着很大的腦袋、皮包骨的青黑瘦臉、襯着拳頭大小的黃髻、蓬鬆在頭頂上、大嘴說得吐白沫、用勁推着她的老頭兒不住的說、『得了!走吧!別說啦!咱門不起人家啊!』

其實窮人也眞不配講衛生、窮人的命還値什麼、死了死了官家又何苦逼他衛生呢?還惹有錢大少的不滿!

女人心理的不同

多子多孫的眞是累壞了 少子缺孫的眞是想壞了

電車是我每天必要坐兩次的、人群裏擠上車去、人群裏擠着坐下來、人群裏擠下車去、一似刻板式工的作、在這樣場合、是天天見到什麼老、少、男、女、美醜種種不同的面形、也許因爲見慣了、所以總是不經意的稍爲瀏視一過、而仍是呆呆想着我所以去的所以回來的各種不同的心腹事、然而在這一次是引起了我這平素不經意的心來了、事實是這樣、在一排坐着底各種不同的面子中、有一個老太婆——並不老、不過四十幾歲的樣子、所以稱她爲老太婆、是因爲她領着五六個小孩而每個小孩都叫她媽媽、所以稱她這個雜號了、——在老太婆的對面、坐着一位年紀相仿的婦人、她倆搭訕着說了一些話因、而引起了我這棵心、

她倆的話——是婦人說——『要是兒子、那眞够福氣、眞是!』老太婆搭訕着說

『咳、孩子多眞累贅!……你、還不坐好、……你不坐定、我打死你這臭了頭、……眞討厭啊!』

『你的福氣啊、一年一個、還是三年兩個?』

『三年兩個!挨都是賠錢貨屁川…、不聽我說、擠在那兒、哼!……不過、今年要是養個小弟弟、……不要擠、站着吧!』

『我隔壁的阿嫂、也眞够福氣啊、去年養了一個、今年的一個也快滿月了、說不定明年也養一個胖胖的弟弟……』

『那是前世修來的福了……咳、你沒有脚跟嗎、我的脚給你踹痛了……到了、到了、不要心焦、我眞給你們六個累死啊!……唉、不知有這福氣沒有呢?』

她們的談話聲給停車站的洋車叫座聲蓋上了、而那七個面貌非常相像的母親和她的女兒、在這一站下了車、電車爲了她們、在站上多停了幾分鐘而在車已開動了時、我瞧着站台的眼睛才看到了這一個偉大的母親、她的瘦削的臉子是刻着很深的勞苦的皺紋的、當我回轉頭來對着我那滿不在乎的朋友、正想用嘲笑的話句引起我們習慣的爭論時、却給他的一句很突然的話變得感像了、

『女人的一生便是這樣了嗎』

閑話"戀愛"

戀愛在西歐各國、都視之爲極平常的一種事、也可以說每人生活中的一段旅程、但都是很愼重的、可是在我國却不然、犄人或守舊的人、一聽見這兩個字、就如殺人放火帶有大惡的名辭似的、諷刺訕笑、不遺餘力、這固然不能算對、可是沾染都市氣或自命文明的、又以爲非講戀愛不足爲時髦、這是把戀愛視爲一種掣發品和快樂品了、一種極神聖的事、到了東方便墮落了許多、幾乎同高跟鞋一樣、還不是很可憐嗎這兩種人各走極端、便把社會形成了許許多多的奇怪的事還有西洋戀愛多是男方有相當職業、或有自給生活能力、纔談戀愛、而結婚、於東方則不然尤其是青年士女、學業未成、便以父母之血汗金錢、依其揮霍、且每每於學業未成之時、忽結婚、致荒學業而後反爲稍須知戀愛不是築在金錢上的、西洋的文化、現在是高於東方但願學西洋者勿徒襲皮毛而求眞實、則庶幾矣、戀愛不過其一而已、

舞場門前見聞錄

×××××××××××××××

現在有點文明氣象的人、都以爲跳舞是一種高尙的娛樂、其實對不對、誰也不敢武斷、以下把我在舞場所見所聞的寫在下面、

每到夏天的晚上、夕陽照在街旁的柳稍、現出一種黃金似的顏色涼風也忽忽的吹着、底確和午間的烈日晒人的情形不同了、住在素稱繁華的M埠的有閒階級的人、——即所謂紳士太太小姐們、——都在這個時候、乘着四輪電在光滑滑的馬路上去兜風去了、兜風之後、就便到影院、舞場、或餐館…等、去逍遙一回、直到夜深才回家、這些事由、這種晝伏夜出的人看來、並不算什麼出奇的、

M埠的□經路上、高樓大厦雲連櫛比、車馬之聲、聒耳欲聾、其中有了舞場、這個舞場在M埠、可算冠冕絕倫的一個舞榭、一到夜深汽車是有數十輛之多、都停在這舞場的院內或門首、就此可見牠生意興隆之一般了、

但是社會是不一致的、是畸形的、就在這路上、有一個女子年紀約有三十歲領着三個小孩、最大的也不過七八歲、衣服穿的還算整齊、不過都是面有菜色、但仍掩不住她天生的美麗、伸手向路人討要、並且在這舞場門前、左右徘徊、許多舞客乘着汽車來、却沒有一人能施捨幾分錢去給她、一直到夜深、舞散了、舞客們都滿面春風的走出來、她以爲這是良機不可失、否則白白的討要一天了、便走上前去、向舞客討要、這時舞客們已經得了精神上的安慰、便大發其慈悲、三分五分的給她、她連連稱謝不迭、其中有的人問她、『你爲什麼弄到這樣、沒有丈夫嗎』她很傷心的回答說『我也是一個受過中等教育的人、我的丈夫、是一個受過高等教育的人、在外縣充當中等學校教員、結婚後、感情十分要好、他的縣某紳士之後、便革職了、他生活也不困難、自從得罪了該便教我先到此地、尋他的表兒、我妹子還住在他家、不想我到了此地、他(指表兒)却閉門不納、只說不認識、幸我來時多帶些錢、便領着這三個孩子、住在一個旅館內、以後更不幸了、一天上街買東西、錢被小綹盜去、我便忙與我丈夫又一封信、叫他速來此地、又把行李抻與店主人、…我於是幾領這三個孩子來討要了、說着不住的流淚、忽然舞客中間、走出來一個年青貌美的女子、抱這婦人大哭、一手指着一個紳士樣的男子、大駡說、『你這沒良心的混蛋、勢利眼的東西、連我嫂子都不援助、還來和我跳舞、敢是誠心欺侮女性嗎、你連你的至戚都不幫助、你還是人嗎、…』這時舞場內充滿了喜怒哀樂淚的景氣、我在那天晚上、送一個朋友上車站去、夜深回家、從此地經過、看着裡面嗅成一片、進去一打聽、才知原來如此、當時、腦筋也臭了、辦別力也沒有了、對於這事竟說不出來誰是誰非、只用聊齋上金和尙上的一句話『奇觀哉』三字、來結束我親眼所見的舞場裡一幕話劇、

家庭難言事

慫恿兒子毒打媳婦

三月的天氣、正是一個和暖的季節、雖然是和暖、但又是塞北風沙橫行的時候、所以這無情的風婆、是終日的示威、把人弄得精神不振、四肢酸輭、簡直像病人一樣、大概這種情形、是人人所能感到的、

在一個傍晚公事已告結束、風勢稍緩、氣候仍是乾燥、懶懶的身体、步也不愛邁勉强的走出了辦公室、慢慢的蹤着歸途、

剛一進大門、天眞的孩子昌兒跑出來、跑到身邊、牽着衣襟、『爸爸今天風太不……』昌兒這樣的問道、在這個當兒、走近屋子傍邊、猛聽得母房東的噪罵聲、傳入我的耳鼓、疲倦的身子、可吓子得休息了、那有閒工夫聽那些母老虎的怪吼呢、

棹子放好飯菜擺上、餓了一天的肚子、狼吞虎嚥的不一會兒吃飽了、棹子一推又要睡去、

『呀吃飽了飯就睡覺、豈不是有背乎衛生的意義、』妻不客氣的這樣說、

一個男子要娶一個好媳婦、時時去督促他、這樣她的丈夫或者不致作出無理之事、『家有賢妻男人不作橫事、』這句俗話、不是我們時常聽說的嗎、

唉我果眞聽兒婦話、到外邊散散步、天空的幾點疏星、正在閃爍着、寂寞的院落、孤立的幾間瓦屋、爲黑暗所籠罩、實覺沒趣、便遂躐就躐的又回到屋子裡、

臥在炕上、腦袋剛往枕上一擱、忽聽着『打呀…給我往死打呀…、』隔壁的母房東這樣的喊着、

遂後就聽着仆東仆東的響着、又聽少婦的哀號聲哎呀…媽呀…可要命了…可不敢了…哭訴之聲、達于戶外、其間還雜着噪罵的聲音、

她媽的我白天告訴你什麼啦、你怎不記着呢、不讓你强嘴、你單强嘴……你有發言權嗎、像這樣打死你也不解恨呢…她丈夫這樣的怨駡着、

可是這少婦一句回答也沒有、直是嗚咽的哭着、這也許就是她的報復、或是弱者的表現、

『她媽的小養漢老婆又饞又賴不知孝敬公婆事奉丈夫…挨打還多嗎、』這一片暴的言語、是從那母老虎口中喊出

接着一個老頭子忿怒的說『得了你她媽個□子的睡覺吧你好…不怕插旁人笑恥嗎』這是老房東氣極的公道話、

這時我聽得告一段落了、疲倦的腦子、有些兒思潮緊張起來、

『你在想些什麼你聽出頭尾來沒有』妻這樣的問、

『有些含混、請詳細的告訴我她們爭吵的經過、』

『你沒聽見嗎那是房東老太太在白天因爲兒媳地沒掃淨盆碗也沒洗淨究其實那是找空罵一天啦、罵的話叫全院住戶聽着都牙麻妻湊近附在我的耳根小聲的說、

『小懶養漢老婆、小賣□的眞是不堪入耳、眞够上十足的潑婦、』

但是兒媳始終也沒敢對嘴的忍耐着、

少房東回來了媽媽擦着眼淚告訴兒子說『妳媳婦還養漢老婆、有不對的地方告訴她、不改、她還咀硬辨別她的理、眞把我氣壞了、我氣的連飯都沒吃、孩子你想想…』少房東迫于情理、當然得說自己媳婦不對、不應該與老太太强咀、

『老太太罵我一天了、誰沒聽見、我一句話也沒敢說、況且隔壁的李大娘送房租時、也看見了、我是否强嘴、媳婦很委屈的一邊哭着一邊對丈夫這樣的說、

婆婆一聽兒媳眞不讓人、如果眞的把東鄰西舍都找出來問問、他們與她們若是秉公的話、豈不是醜態外露大糟其糕嗎、她心裡這樣的想着、

連聲說『兒子你不要聽臭養漢老婆的話、我能屈人心嗎、以手向外指着說、兒子外邊有〃天〃呢、』

也許說這個老婆子是知得科學、她知道起誓沒用、所以才敢說〃天〃、若叫我說、天如果眞的有眼、像這樣的婆婆、早就應當雷殛她呀、少房東聽着媽媽一片有理的話、這小子眞有些不服、無名的火起、若不叫隔壁的李大娘好多事、也是看着打着可憐、遂跑到房東屋裡去將這圍解開、

我恐怕還要活活的把媳婦打死呢、

世間爲婆母的虐待兒媳、不知有多少、如爲婆婆以對待自已女兒的心去對待媳婦、同時當媳婦的對婆婆也要像對親生身母那樣體貼、這樣家庭之間還能發生不祥的事情嗎、

咳、我這終是幻想、天下爲婆婆媳婦的、誰能有還樣公道心眼呢、

晚來的她和他

落花原無意 他、竟牽爾操觚 流水雖有心 她、奈不彼思何

白天的酷熱雖然如蒸、而人們也各爲了衣食、不得不披汗冒熱的各爲其所業而工作着、然而心目中未嘗不想着那太陽無情的燥熱的太陽、快快的掉在西山下、好來休息一天的疲乏和燥熱的身體得以涼爽、於是人們的所業雖是不同、而於工作完畢去享休息享涼爽的心理則是一樣、所以在晚間油漆馬路上等類不齊的各色人、便趨向他們所認爲是既涼爽又適意的所在去乘涼、因此商號之有擴音機的門前、便爲大多數人們所集中、這個所在既非戲園影院之須買票、又不是茶館酒肆之嘈雜、在這兒、涼風習習的吹來、身上是何等的舒適而快意、男的若背心穿褲叉、女的也可以裸着腿散拖着鞋、都休受涼風賜與的爽適、同時更可听着那『靡靡之音』各色各樣的南腔北調、

的確夜既在○○茶莊的擴音機前柳蔭下、許多老、少、男女、美、醜、各色人團團闔着在一起、一面乘涼、一面听唱那時正是唱着『天上…什麼人栽、地下黃河什麼人開、什麼人騎驢橋上走、什麼人推車壓了一道溝、哪呀一忽咳』也許所的人都在聚精會神、我以鴉雀無聲底非常聒靜、這期間、突然發出尖而吭細的聲音來、是不待辨別而却是女人的聲音、她說的是『眞他無賴、跑這來討巧、眞瞎眼、』於是人聲由聒靜而嗅雜、而喧囂、在頭影亂動之下、便形成了一個風雨不透的圓圈、好一似肉屏風、被擠在裡面的一個人、大概因爲本來是乘涼、現在反受了悶熱、所以又擠了出來、踏了踏脚、自言自語的說『這小子、眞够無賴在那衆目昭彰之下、那可還麼幹呢、』別人—都有的、遂也擠上前去、問『怎麼回事』那人便說、『大概—不是圈裡的人——好奇心是是圈裡的那個女人、方才也是靜聽着唱片、不料在後面竟有人○○、你說是不是可笑而又可恨呢、那女人當然是不讓的、可是在人多的當兒、究竟也不知道是誰幹的事也只好嚷了幾句、來洩一洩氣而已、旁人聽了、不免你也笑我也笑、而笑成了一團、誰知這時那女人又陡的發出話來『好你別當我沒有瞧見你、不過我並給你留一點面目、你造時還不走、是等我把你抓出來嗎、……』衆人這時你一眼我兩眼的眼光四射、瞧着這個人的臉上、那個人的面龐、究竟那個人是身當其事的人兒看吧、衆人誰是喧嘩成一團可是擴音機仍是不斷的唱着、(未完)

禁街村令外攤欵

【西安】西安縣公署奉、奉天省公署頒發佈告、略謂官家謀減輕人民負擔、所有各種徵費極求減縮、而各縣各街村所對於各項花銷、仍有攤欵之情事、嗣後凡各街村公所除有明令規定各種花銷外、一律不准攤派、縣當局奉到佈告、已頒發各街村公所遵照云、

警長考陞巡官

【通遼】縣警務局長孫良文指導官掘幸、小野、各指導官等、爲乘公選用人才起見、全境警界招考、揭榜取優秀者五名、警長陞爲巡官、(一)王天序、李秀山、李乾一、蔣澤民張壽彭、爲巡官、業已分別任職(二)由警士考陞警長七人、喬榮閣、劉紹炎、蘇子興、于景五、夏爾英、金玉珊、辛長富、均陞警長、我邑長官廉明考取認眞、聞係教練傳習畢業品行端方、將來對於地方、必有相當衛護云、

三友製版所
寫眞銅版 亞鉛凸版
電話六三八四番
奉天西塔大街三丁目

同益成商店
洋裝雜貨 運動服具 各種球鞋 物品豐富 定價底廉
本店·奉天城內中街路北 電話(四)二一一〇號
支店·城內鐘樓南角路東 電話(四)二二八二號

奉天滿蒙學校招生
新生 初中等科 中等科 各科四〇名
插班生 初中等科 中等科 高等科 各科若干名
報名 至開前一日止
開學 康德四年八月十六日
校址 奉天南三經路富貴里 電(2)二五五一
洋細直接至本校詢問或叙附郵票二份即爲照會

初創俄國大菜館
涼熱時菜 咖啡牛乳紅茶 特備午餐 價値從廉
中外名酒 汽水 氷結淩 俱全
字號 歐林比亞
地址 奉天城內東華門外路北

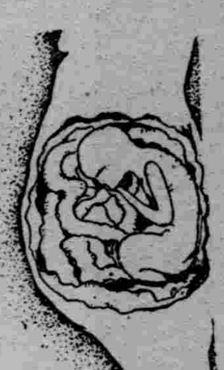

代驗立案 坤氏安胎丸
主治 胎漏下血 胎痿不長 腰腹疼痛 滑胎半產
每瓶國幣六角 每十二瓶六圓
招募外埠代售處·函索章程即寄 零購者郵資自負
奉天工業區二馬路 魁牛福藥店

瀋陽中國銀行

存欵	匯欵	放欵	其他業務
定期 活期 存欵利息優厚手續其他簡捷	電匯票 信匯 國內外各埠均可通匯	抵押放欵貼現放欵	進出口押匯代理收付事項

城內行電話號碼 四、二〇三一 四、二〇三二 四、二〇六七 四、二〇六八 四、二〇六九 四、二六一七營業專用 四、三二五三營業專用
南滿站辦事處電話號碼 三、三六二七 三、四四一八 三、四四一九

Vagitoran
Vaginal-Kapseln u. Salbe
子宮疾患最新治療劑
膣球及軟膏 華義卓蘭
入膣完全溶解滲達吸收迅速鎭痛消炎殺菌奏効作用確實
能速減輕赤白帶下、而和緩腰痛及小腹痛、其應如響、乃認爲最簡便最有速効的婦科疾病治療劑、廣爲斯界所賞用也。
適應症 子宮內膜炎、實質炎、周圍炎、卵巢炎、頸管加答兒、喇叭管炎、癒着性子宮、後屈症等、
包裝 膣球 軟膏 銀球
●淋毒性疾患另有銀球 內含「喀羅易得」銀5%
奉贈文獻
大阪市東區平野町二丁目 總發行處 吉萬商店

公賣公告

鑛業權公賣公告並投標人注意書公告如左

康德四年七月二十九日 本溪稅捐局

投標號數	所在	名稱	數量	登錄號數	鑛種	住所	姓名
1	本溪縣七區石哈寨小楡樹溝	鑛業權	六〇畝	奉舊鑛 二二號	滑石	奉天市小南門裡	王鐵錚
2	本溪縣四區藍峪村	鑛業權	一單位	一九號	金	奉天青葉町四番地	篠原勁二
3	本溪縣三區滾馬嶺	鑛業權	一四〇畝	奉舊鑛 二三號	石炭	奉天瑞立町十六番地坂本寄內	林喜春
4	本溪縣三區季家堡	鑛業權	二〇畝	[illegible]	石炭	本溪□東山堡	蕭俊三
5	本溪縣□區朴家堡	鑛業權	一〇〇畝	舊奉鑛 一二七號	石炭	本溪縣□區朴家堡	[illegible]卿

加入保證金 爲買受要約價格之百分之五以上
契約保證金 爲買受價格之百分之十以上
公賣之方法 投標
公賣之處所 本溪稅捐局
公賣日時 投標號數(1)(2)八月十二日 投標午後一時 開標午後二時
投標號數(3)(4)(5)八月十三日 投標午後一時 開標午後二時
價金繳納期限 八月十八日
公賣財產移交日時 價金繳納後
投標人注意書之閱覽處所 本溪稅捐局
公告之年月日 康德四年七月二十九日

股票賣買
關於買賣股票一切
福岡屋株式現物店
奉天宇治町十三番地 電話二一一二五七四

上訴審專門受理
東京中央大學法學士 辯護士 辨理士 青柳長次郎
本律師於東京執行法律業務多年法學源深經驗宏富執務誠樸嚴守秘密專門受理二、三審難辦案件一經收受無不迎刃而解務望訴訟本人直接來談爲要
奉天商埠地九經路三十八號(義興里)電話(二)一一七六

奉天大同學校招生
日語專修科 初中卒業 一級六十名
中等預備班 高小卒業 一級六十名
各科插班生若干名
報名 八月十二日截止
考試 八月十三日
簡章函索即寄
奉天小南關大街路西 電話(四)二五八六號

請用 双手老牌 自來水筆
運筆輕快 式樣美術
經售處 各地大書房文具南紙店

坤伶虐養女（續）

檢察官起訴

有時且加以細縛、事爲日租界警署査知、於本月九日將李鳳仙捕獲、花蓮舫則逃至其繼父郭春甫處、轉匿於其舅父孫義祥家同月十三日爲本市警察局捕獲、前後解案、

犯罪證據　訊據花蓮舫雖僅供認曾毆打李金銘、不認有其他虐待行爲、喜子則因幼年無知、亦不敢供明受虐情形但該二幼女偏體傷痕、已經本處督員驗明、塡單附卷其對李金銘虐遇情形、非但被害人供述詳明、即李鳳仙在公安局及初解本處時、亦均供認不諱、

所犯法條　除孫義祥郭春甫另爲不起訴處分外、査被告等對於喜子之凌虐、是妨害其身體之自然發育、應犯刑法第二百八十六條第一項之罪、（按條文爲對於未滿十六歲之男女、施以凌虐或以他法致妨害其身體之自然發育者、處五年以下有期徒刑、拘役或五百元以下罰金）、其對於李金銘之行爲、爲使被害人居於類似奴隸之不自由地位、應犯刑法第二百九十六條第一項之罪、（按條文爲使人爲奴隸或使人居於類似奴隸之不自由地位者、處一年以上七年以下有期徒刑）、且査被告等行爲殘忍、惡性重大、請從重處罰、以示懲警、合依刑事訴訟法第二三〇條第一項起訴、此致本院刑庭、檢察官王裕緒、二十六年七月二十八日、

（完）

世界珍聞及其他

意大利首都的電影城

意相慕沙里尼、在意大利首都羅馬郊外、着手建造一座世界最大的『電影城』、想和美國好萊塢比賽一下、這項計畫、是法西司自給自足經濟計畫之一部、藉以恢復意大利電影界固有的權威、現在該城輪廓已具、成立了九個防音的工作場、並擬建造演員養成所公園、菜館、演員浴室等等、該城準備金爲二百五十萬美元、鳩工一千五百人、將來落成之後、擬招聘外國影星、預計每年産片一百五十部、翻成各國語言、以便向全世界推銷、論者謂爲慕沙里尼向好萊塢之挑戰、

歐洲大戰時代 平民死亡極低

美博士對西戰謂人類退化

雖說戰爭是以屠戮爲目的、說不上仁義道德問題、但在歐洲的最近一百年來、據脫對於難民的屠殺却是誰都認爲是、野蠻的行爲、而更共是歐戰之中、更充分地表現着不對難民、濫肆屠戮的偉大精神、所以在那麼一個鏖鏖五年的長期戰爭中、損失最大的法國、平民之死於炮火之下的、僅及無名英雄的百分之（一）十至二十 五之間、德國平民之死於炮火之下的、其比率、僅及戰死於前線者的百分之二十稍弱、波蘭境內平民之死於非命的、僅及在波蘭境內作戰雙方士兵死亡總數的百分之十五、比利時的平民、死亡數的比率、更略遜於波蘭、其他各國平民之死亡率、更有遠在兵士死亡數的百分之五以下的、

歐戰之中平民之死於炮火之下的比率所以那麼低、其原因自然也是多端的、雖然在歐戰時、已是盛行天空的轟炸、但對於無防空設備、以及在軍事上不佔重要地位的城市、是絕不加以轟炸的、所以各地的難民、大率均以此類城市爲安全的避處、就是在二軍對峙作戰時、若是有一方、覺得有暫時停戰、而撤退居民的必要時、雙方儘可向對方磋商着、雙方停戰數小時、以便使難民安全地退却、這種要求、在戰事稍弛的時期中、往往是能得到對方的同意的雖然過了停戰時期、仍須毫不客氣地拚個你死我活、但在停戰時期中、常能雙方互相守信、而不作乘人不備之攻擊、（不過在實際上、雖在停戰時期中、雙方的準備、仍是毫不弛懈的、）

不屠戮平民的偉大精神不僅在作戰時、處處表現着、就是奪得對方城市之後、對於住居其地的非武裝平民、除嚴防其暴動與搗亂後方之外、是絕不加以虐待的、每攻克一地之後、軍事的布置、常與設立難民收容所、同樣地被重視、而刻不容緩的加以努力、若有士兵乘勝而虐待克復之地的平民、不只將受軍法的嚴厲制裁同時更都公認爲是有損整個軍隊之令聲的、一九一五年七月、德奧聯軍、曾於波斯尼亞與塞爾維亞的邊境上、波雪尼克地方、向一隊難民、猛肆射擊、動手的那一隊士兵的官長、竟被判罪、而執行死刑、在五年的大戰中、這樣的事件、雙方都曾發生過若干次、對於沿途避難的敵國人民、與以善意的保護及便利的、却指不勝屈、

在歐戰中、不特各不屠戮敵國的平民、就是俘虜而得的敵軍、只須解除掉了武裝、也絕不加以不人道的虐待、或宰殺的、普通對於俘虜的處置、大率都把武裝解除之之後送往後方暫禁、以待戰事終止後釋放、但也有約定着日期、互相交換着雙方的俘虜、互不加以殘害、以保人道主義、同時、對於受傷的平民與俘虜、也一視同仁、加以治療、而毫無人我之別、所以這次在西班牙的內戰中、不絕地傳出着故意地屠戮着對方的難民、任情地戕殺着所獲的俘虜、以及濫肆轟炸無防空設備、且無軍事價值的城市等消息、各國人士、無不爲之大受震動美國斯屈里維博士、謂爲這是人類退化入於野蠻的一種表示、也是人類未脫原始時代人類的天性的流露、

國社黨展覽會

從四月三十日起至六月二十七日止、在柏林舉行的國社黨執政四週年紀念展覽會、標題爲『假我以四年』、前後參觀者達一百五十萬人、共盛况僅次於一九三六年在柏林舉行的世界運動大會、該會目的、係將一九三三年一月三十日希特勒登台以來、對內對外的功績炫耀一下、參觀者外國人亦占數萬之多、

美加兩國間軍事的防禦

近代的國家、在邊防上建有龐大的軍事要塞、只有美國和加拉大、有三千哩接壤的國界、沒有一點兒防禦工事、而且沒有一點兒國境糾紛、世界播爲美談、近據加政府伸出消息、近數年以來、美加間已有軍事防禦設備、在溫哥華附近、雙方築有要塞、加政府於本年投資七百萬美元、強化太平洋岸的防務、溫哥華島之東南隅、正在計畫建築要塞中、

中國文學書流行歐美

誰都不會相信在中國差不多已成爲古老的廢物的四書五經、在世界各國却正有很多的讀者、引起愛好而加以研究、根據本年五月間芝加哥出版的世界教育年報上報告、自一九三六春至一九三七年的春、中國文學書籍的暢銷、突破了歷年來的紀錄、僅以孔子所著的論語、（在各國已更名爲孔子的金玉良言）而論、英國皇家書店在一九三四年僅銷去三萬六千冊、一九三五年銷去六萬六千冊、一九三六年竟銷去十二萬冊以下、從這逐年增加的銷數看來、可知歐美人士對於中國文學舊著已是熱戀到如何程度了、

據英國皇家書店的統計、因爲他們對於各國的譯本都有經售、所以對於各國的主顧也有很詳細的統計、關於中國文學譯本書籍的銷路、英國佔百分之四十七、墨西哥意大利印度各佔百分八荷蘭丹麥羅馬尼亞各佔百分之六、奧地利美國各佔百分之三、其他各國約佔百分之八、雖然上面的數目並不能代表全世界、但由此也可以知道中國的文學書、已推廣到全世界的每一個角落裏了、

自從一九三四年美國女小說家賽珍珠小姐把東方的一〇八英雄（即中國水滸）和東方的古代女性（即紅樓夢）譯成出版以後墨西哥的出版家第一個以五十萬金奪得了北美洲的版權、比利時等國都先後購得版權而刊行譯本去年米高梅電影公司還一度預備把這兩部名著搬上銀幕、當時曾轟動全球、可惜該公司鑒於種種困難而未曾實行、至今各國人士、還認爲是一件憾事、

當賽珍珠把東方一〇八英雄和東方古代的女性出版的時候曾引起中國留美學生黃某的非議、認爲有許多事實和原著相反、曾以最大的雄心預備譯著中國四大才子書（即紅樓夢三國水滸西廂）可是當紅樓夢譯成後預備先行出版的時候、被美國教育廳認爲侵奪著作權而加以禁止出版、以後黃某的其他三部亦未續譯、結果祗單出版了一本較正上面兩書中錯誤小冊子、據說這小冊子銷路也着實不錯、可是當時祗限專賣一年、在今年起、這本小冊子已入禁書中了、

魯迅先生的成名作『阿Q正傳』第一個出譯本的是日本、以後蘇聯也出了譯本、直到一九三五年、英、法、意、德、捷克、西班牙都有譯本出售、可是除了日本以外、其他各國讀者、對於此書還沒有多大的興奮、

在前年的美國某雜誌上曾看到紐約歐林俱樂部中舉辦中國文學研究會的記載、參加的會員除了一部份中國僑民和留學生以外、美人和各國外僑參加者竟達三百五十餘人、每星期由中國駐美使館辦事員吳文銓（譯音）君領導開研究會討論一次、可是不到半年、這會就在無形中解散了、在這半年之前曾出版過三期專門討論關於中國文學書籍的刊物、其中有很多外僑在這刊物上寫述關於中國文學的評論、可惜因爲讀者太少、訂閱者總數不滿三千人所以在那會有沒解的候就散時早已停刊了、

故都永定門

北平有內城外城、紫京城、永定門是屬於外城的、這裏就把外城的一些情形、寫給讀者知道、

外城延綫長十六公里一公引二公丈八公尺、有七個城門、南面是永定門、左安門、右安門、東南是廣渠門、東便門、西面是廣安門、西便門、城牆的高度、爲六公尺四公寸、頂收厚三公尺二公寸、堞口高一公尺二公寸八公分、城基厚六公尺四公寸、共有堞口二萬零七百七十二個、炮眼一萬二千六百零二個、曾在嘉靖二十二年（一五二二年）興工改築的、

莫斯科伯力間長途電線完成

爲世界最長之電話線

莫斯科電、莫斯科與遠東伯力城之間、現正完成長途電話線、其長度共九千公里、實乃全世界最長之線、截至目下爲止、世界最長之線、乃係加拿大哈立法克斯城通至溫古華城之線、共長六千七百公里、此外、蘇聯頃因該國飛行家兩次經由北極飛達美國、曾經利用無線電報、所獲成績、甚屬滿意、正與美國政府進行談判、擬在兩國之間、舉辦無線電話云、

匈軍事發明家最近離奇而死

生前受間諜包圍

匈牙利京城電云、以發明射火器著名之匈牙利軍事發明家史蔭卡斯突然逝世後、此間極爲震驚、按史氏現正研究軍事上技術發明、一切計劃、雖臥病醫院、亦不肯釋手、最近曾告友人某君、謂渠現被多數偵探包圍、往渠欲盜其計劃、逝世後經檢驗結果、證明係中毒而死、同時警方亦接匿名信一件、表示史氏確被謀害、故匈國秘密警察、已全體出動澈查該案云、

土耳其京市容統制顏色廣告

街頭上拉雜零亂的廣告、最足以妨碍市容、所以各國對於市區廣告、都在努力取締之中、最近土耳其頒布法律、統制市區廣告的色彩、伊斯丹堡現已恢復固有的繁榮、其歐洲區市街、建築物不消說得、即公共汽車、自動電話、汽車停車塲等、一律塗以灰色、舊式的亞洲區市街、一律塗以淺灰色、郊外區域、一律塗以淺青色及淺綠色、入城愈深、則其色彩亦愈濃厚、關於市區的招牌、一律限制尺寸、橫二十七吋、縱十一吋、白地紅字、這是土耳其統制顏色的表現、

美興賓　價目　大盒三圓　小盒二圓　每打　大盒三十圓　小盒二十圓

主治　腎虧腰痛　腦力疲乏　嗣續艱難　腎子寒凉　婦女陰虛　春秋四季　夢遺滑精　記憶健忘　精冷精淸　年久白濁　赤白帶下　男女咸宜

美興賓自發行以來業經奉天警務廳化驗警察廳注册准予銷售君若欲改造體質活潑精神强壯身體可速服美興賓藥片必能達到健康强壯之目的方知言之不謬也

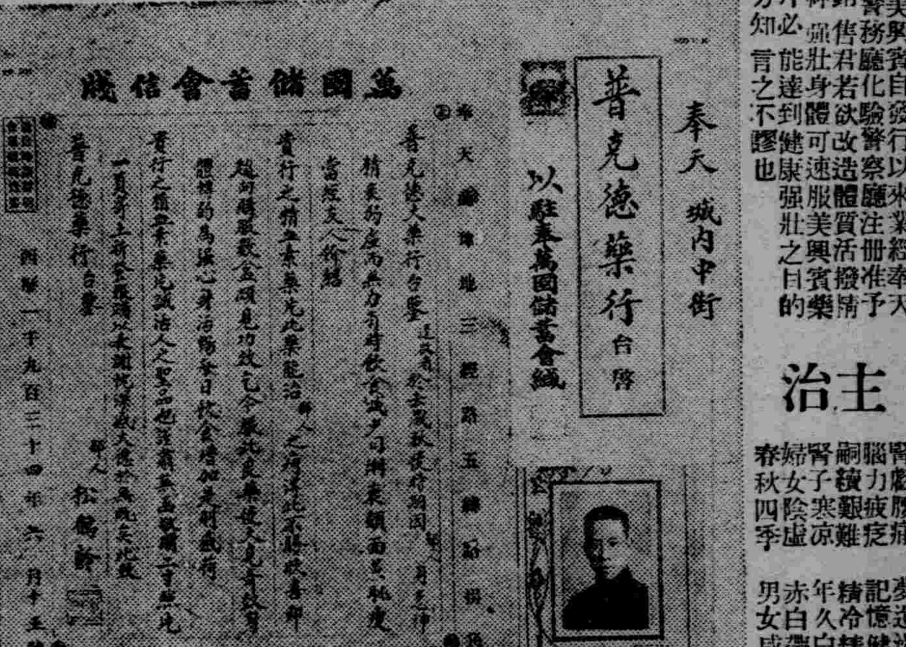

精血素　價目　大盒內裝六瓶　小盒內裝三瓶　國幣五元　二元七毛五分

雙獅球

老牌含藥麥精魚肝油

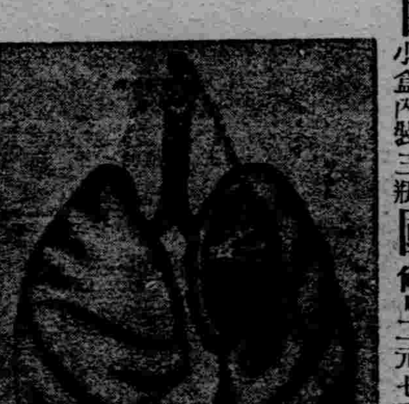

爲近代合理之療肺滋補劑

本藥係選用含有多量生活素之鱉魚肝油用新鮮麥精與肺病專劑幾阿蘇及怪阿蔻路並數種貴重滋補藥品配合而成專治內傷咳嗽痰喘吐血各期肺病諸虛百損病後失補先天不足後天虧損等症勞心費腦之學生年齡高邁之老人服含藥麥精魚肝油定能却病延年轉弱爲强矣

價目　大瓶二元　小瓶一圓二角　每打　二十元　十二元

各埠總代理處

新京　中西大藥房　耀廷大藥房　五洲大藥房　大中西藥房
吉林　中西大藥房　大和大藥房　新興大藥房
公主嶺　三合德藥房
四平街　德慶亨藥房
昌圖　慎記大藥房
開原　泰順興藥房
鐵嶺　滿洲大藥房　和發久藥房
哈爾濱　協天大藥房
大連　康德記藥房
瓦房店　熊岳　康德記藥房
蓋平　新泰興藥房
大石橋　同春堂藥房
營口　衛生復藥房　中西大藥房　洪春堂藥房
遼陽　太和大藥房　義和堂藥房
海城　東英大藥房　和發福藥房　同德堂藥房
下九合　積昇和藥房
范家屯　天德誠藥房
安東　益增遠藥房
兄弟大藥房　弟兄大藥房　瑞祥泰藥房　老天祥藥房　大生東藥房
鳳凰城　東益增遠
本溪　祥豫昌藥房
鷄冠山　日昇堂藥房
撫順　信仁堂藥房　新華大藥房　萬育堂藥房　廣生堂藥房
新民縣　大德堂藥房

總發行所奉天中街　**普克德藥業商行**　【各埠藥房均有代售】

全國書店注意!!

啓者漢解日本口語文法講義一書、預定八月十五日發行訂正八版、茲爲優待全國書店起見、擬售予書店預約（除書店概不預約）如書店欲訂購預約時、務請於截止日以前、將欵寄至下列通訊地點、屆出版時如數發書、

發行人　盛京時報新京支社　裕振民　啓

通訊地點　奉天小西邊門外浩然里一一〇　共和印刷所

銀兩聲明廣告

啟者本公司所設南北省及外埠之各技行均無權以本公司名義在外賒取貨物揭借款項及與銀行銀號或錢莊立摺以銀兩往來等事因各技行所有應沽之貨物統由香港總行供給而技行日用所需亦俱發現款交易之故也至於揭借款項之簽押權祗有總行之馮君福田馮君偉成梁君應權三位執行而已否則一概無效技行所有之圖章亦不過係收貨現款行收貨項滙款收貨項担保銀信及蓋發貨單所用而已實向來不設揭借銀兩之圖章也倘有以銀兩輕信各技行無論其經手人爲該行之司事或平常夥伴俱屬個人之私交易概與本公司無涉縱以本公司名義或蓋該技行圖章立單揭借或担保等件均作無效遞有各埠之平常代理或總代理尤非本公司資本所做之生意如有與人銀兩轇轕則與本公司更無關繫爲先此登報聲明以免後論

香港廣生行有限公司總行啟

止頭疼、靜腦、强精　**山岸念兒賓**

地址奉天浪速通八番地　山岸十全堂

亨得利　鐘表眼鏡行

奉天城內中街　及大西門裡

小兒痞病接踵而至

暑天到來

△主要症狀▽　萎黃　消瘦　吐瀉　痢疾　肚大　脹滿　髮焦　食積　虛弱

痞病是小兒獨有的病、俗謂小痨病、小兒每年死於痞病者、實不可數計、**李氏小兒痞藥**出世、痞病才有救星、夏令的小兒、飲食稍不檢點、由食水停滯、就轉到痞病、預防痞病、要比防賊盜還須加重、賊盜是搶人財物、痞病是活要人命的、本痞藥是痞病的大敵、是小兒的大救星、是暑令小兒的靈丹、是本堂漢醫李炳暘發明、定價每打三元六角、每袋四角、外埠函購、加郵費二角、詳細說明函索、附郵四分即寄

奉天大西邊門外　**鴻育堂**啓　滿電話二、三三五一號

奉天 凌雲醫院

診療科目　內科、外科、小兒科、產婦科、皮膚泌尿科、眼科、耳鼻喉科、

隨時入院

院長留日醫師　高凌雲

女醫學士　高李秀春

大西門裡大街路北　電話四三一一四號

花柳病菌的秘密談話

有一天、淋毒菌和梅毒菌、聚會在某一個茶館裡、一面吃着香茶、一面發表他們的秘密談話、當那個時候、我因爲偶然經過其地、乃將身子穩藏起來、暗中將他們的秘密談話、盜聽了不少、立刻用筆記下、將來如果能够爲我們人世作一種參考的資料、那是萬幸的很、現在就將那段秘密談話、記在左邊、(記者識)

淋毒菌說 我(淋毒菌自稱)在天津三不管、受某妓女的育養、一直到在昨年、偶然遇着一位客人、自稱奉天大商人、他和某妓女一宿的恩愛、我便乘着機會、帶領兩三個同胞、移到客人身上、這纔來到滿洲、經過兩三天、就開始了我們特有的活動力、客人的臉面上、也隨着現出困難的顏色來、在這個期間內、我們的子孫、已竟繁殖的不少、因着活動力的增加、如斯尿道的疼痛、血膿的排泄尿意的頻繁等淋症的苦楚、都也隨着劇烈起來、在這時候、客人大驚、暗中服用許多的藥品、以爲這便可以驅逐我們等、不料我們不但不會感覺到何等苦痛、反而暴威大振、這個時間、客人實在不堪其苦了、如斯去到某病院、施行注射、洗滌、內服藥等種々治療方法、但是我們對於客人的這番擧動、也曾大加警戒、在我們彼此十分留神之下、對於人間的一切藥物、乃具有絕不甘敗下風之決心、所以這場紛爭結果、同胞死滅者、僅占半數、然而自從同胞繁殖、苦痛加烈以來、如膀胱發炎、極部腫脹、雖活動了二個月的光景、而給與人間的苦楚、却不算少、如果再加緊些、未免太可憐了、因此便決定了暫行休養、誰料客人以爲病體痊癒、大爲歡喜、除飲酒而外、又不時出入煙花柳巷中、仍就恢復他不養生的劣行爲、同胞們見此光景、知道他是無恒心的人因爲有促他覺醒之必要、如斯乃再度開始大活動、但在這個時候、我已將一切事務、完全托付子孫身上、單獨與客人分離、暫時捿息在奉天某妓女處、過去兩三天、又移到吉林來客身上、由此去到吉林、那時有一位同輩、宿在吉林某妓女處、他是極其富有活動性的一個菌、我和他相提携、又移到乙客身上、同時彼此約定、就在吉林從事活動、經過兩三天後、同輩的子孫、竟繁出數千之多、一齊開始活動、無奈乙客對於淋症、很爲留神、他去到糧米行的五洲大藥房、關於治淋藥品詳細談論之結果、認定哈郎淋濁丸、爲治淋最適當的藥品、當時就買妥特製哈郎淋濁丸大瓶兩個、並哈郎治淋座藥一盒、不過我等直到今天、對於人間治淋的一切藥物、都不關多大痛痒、就是這小々的哈郎淋毒丸料亦無大妨碍、誰知是晚飯後、客人僅將該藥服用四粒、經過了兩個小時、同胞們就放出了悲慘的音聲、那個時候我也感覺到苦悶的不得了、回想自從有生以來、一直到在今天、人間所有的治淋藥物、在我們都覺着不大爲事、怎麽這次的哈郎淋濁丸、就會這樣的苦楚難堪呢、如是經過了兩三天、同胞們竟爾死亡大半、乙客就此勝勢、又把哈郎治淋座藥插入尿道、內外呼應兩相加攻、遂雖强力的我們、也頻入於消滅狀態中、當這時候、我想、與其儘此守着而等一死、如何早行逃出希翼一生、恰巧客人在這時候、自己以爲病症全治、又去嫖女、我乘這個機會、纔得離開乙客、暫時就借宿在某妓女處、爾後、又移到丙客體內、子孫們也從此漸々的繁興起來、咋天已竟開始活動、不料丙客在今天的盛京時報上、却看見了哈郎淋濁丸的大廣告、我因爲不敢再與哈郎遭遇、尋隙逃了出來、但是我們的將來、必要因爲哈郎而至全滅、所以我們非格外細心、特別留神不可、不知老哥々有什麽好法子嗎、

梅毒菌說 你(指淋毒菌)雖然說是受了哈郎淋濁丸的苦楚、却不知道我(梅毒菌自稱)竟被哈郎清血丸、陷在半死半生的狀態中、幸虧自己的腿快、逃了去了、方能得和你在此談話、我起先是住在大連西崗子某妓女的家、自從轉到哈爾濱商人身上、便去到哈爾濱、到哈的第一天、就生出來五十多個兒孫、兩三個星期後、我更爲留下移住的記念起見、就在那個地方作成了大的硬結、經過兩三日、那個人大驚、注射一次六〇六、我的子孫死亡兩千多、更爲增殖起見、乃暫時休養、而暗中侵入他的淋巴線內、這就是人々喚作橫痃者、他見此、起法驚慌、注射而外、又上正陽門街協天西藥行去買來哈郎清血丸、按時服用約兩個星期間、我的兒孫、殆已全滅、一息僅存者、不過四五的了、正打算着再度繼續活動、不料這個人又去買哈郎清血丸的大瓶半打來、決定徹底的驅除我們、查客人服用這樣强力的哈郎清血丸、我們終將無可求活之道、我雖然見機逃了去了、但是遺下的子孫們、那稱可憐又將如何、客人不知道哈郎清血丸全什麽、我可以鼻梁崩壞、毛髮脫落、骨肉腐化、侵腦痴呆、我們子々孫々、都可以給人們莫大的苦楚、不料因爲哈郎清血丸、而不能達到圓滿目的、實在遺憾萬分、但是這樣故事你我固然可以談々、然而切莫高聲、恐怕被人們聞知、我們又要多添困難、現在我們除却屈哈郎而外、別無他途了、我們向來、認爲社會並無可怕之物、不知爲什麽、一聽見哈郎的明字、便會恐慌的全身戰慄阿、

一記者 哈郎淋濁丸、哈郎清血丸 都博得一般得好評、所以他的銷路、是非常的興旺、他的發賣本舖、大連市山縣通九十八番地順和公司大藥房、在全國各地方的各藥房、也都代理販賣、若遇到缺貨的時候、可以隨時、將藥價寄到本舖、立時就可以將藥寄上、而且發送費用統是由本舖擔負、玆爲大家便利起見、謹將患者應用的適當藥、並價値詳細列記如左

輕症者及慢性淋症患者、請服用哈郎淋濁丸(普通製大瓶二圓、中瓶一圓二角、小瓶六角)其外將哈郎治淋座藥(每盒五角)插入尿道即可痊癒、

重症者、膿血淋漓、痛不可當的時候、請服用特製哈郎淋濁丸(大瓶四圓五角、中瓶二圓五角小瓶一圓二角)痛即可止、膿血也立即減少、然後、更用哈郎治淋座藥、保證痊癒、

梅毒性患者、請服用淨血作用最强的哈郎清血丸(大瓶二圓、小瓶一圓二角)最爲佳良、如與六〇六注射並用的時、其效果當更大而確實、速告痊癒、

代售處

奉天浪速通 井上誠昌堂
奉天加茂町 寶藥會社
奉天小西關 佐藤廣濟堂
奉天小西關 新新大藥房
奉天中街 大德生藥房
奉天鼓樓南 金城大藥房
安東市場通 井上誠昌堂
安東市場通 一木藥舖
安東道署街 瑞祥泰
遼陽西大街 義和堂藥房
撫順千金街 義和堂藥房
鐵嶺南門裡 義和堂藥房
洮南興隆街 和發祠藥房
新京北門外 中西大藥房
營口永世街 中西大藥房
鞍山赤城町 東鄉藥房
哈爾濱道外 亞洲大藥房
黑河迎暉路 大同大藥房

森永牛奶糖

森永糖果公司十大製品之一
小童幼女不可缺之伴侶
人人愛用每日常食清潤腦筋

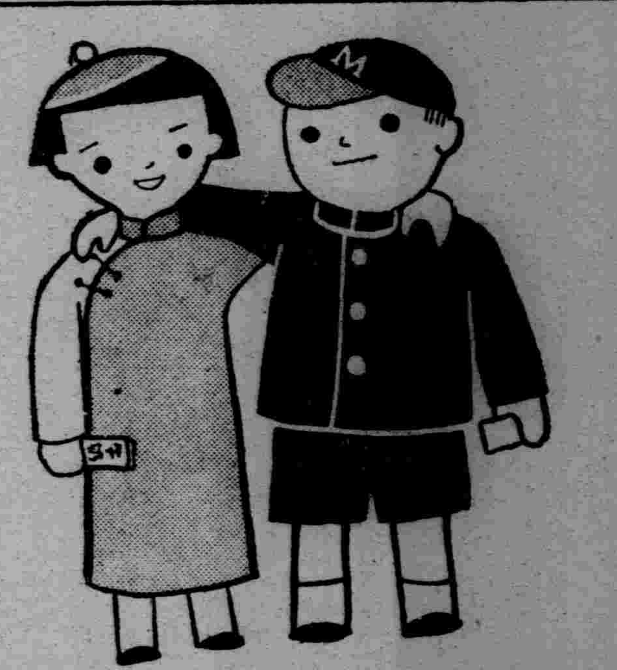

霍亂一症 兇猛似虎
喪人性命 猝不及防
唯兜安氏霍亂吐瀉聖
藥可以治之各埠藥房均有出售

注意

去年本公司該藥供不應求存貨告罄令年請各經售家多購以應市需顧客尤須早日購備方可高枕無憂切勿誤服他藥視性命如兒戲

上海江西路四八九號
兜安氏西藥公司謹啟

◆淋濁聖藥◆

▲梅毒是好治？淋濁實難療!!!

只是這巧拿淋 爲空前絕後新發明 百醫百效
萬試萬靈 因內中有三大之聖葯
(一)即純檀香油精 Santal (二)沙婁兒 Salol
(三)梅天靈藍methylone Blue 此三種藥品均爲利尿
消毒 又合以殺菌滅淋 高貴藥品 製造成丸
爲各國醫士臨床用藥皆稱爲最新最妙良方也

△主治!!!

急慢性白濁 便尿不淸 尿中混血 尿道閉
塞 膀胱發炎 瘰丸腫炎 疚濁重症 請購
試之定能應驗如神 一瓶除根 永不再犯

△總發行濱江省泰華西藥商行▽

◀本埠各大中西藥店以及各省各縣藥房均有出售▶

勿忽耳痛

耳痛通常以爲小疾然而實非小疾因耳痛如若失治不惟痛苦難堪且有傷損聽覺之可能是故君如耳痛切勿大意應即速加治理至于根治此症固有賴乎良醫而正式耳科專家尤爲適宜惟止痛以待醫則一兩片紐祿豐往往足以奏效如遇輕症且可解除其患

紐祿豐成分純淨精美對于和解頭痛牙痛系痛瘋痛背痛尻系痛月經痛以及割傷灼傷燙傷創傷種種因傷疼痛亦一樣靈效幷善退熱散寒治流行性感冒

各藥房皆有出售每瓶六片法幣二角或向上海江西路四五一號韋廉士醫生藥局購備一切信件可由奉天和記洋行轉上海韋廉士醫生藥局

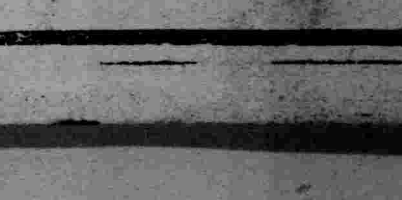

川越大使抵連
對華北時局發表談話

【大連】約二十日在天津之川越駐華大使、偕本田書記官等、於三日晨九時、搭抵周水子惠通機來連、投宿於遼東旅館、氏語往訪之記者云、余以有赴華北現地視察實情之必要、故毅然前去、然因事變以來、交通不便、歸任上海之自必遲延、關於華北問題、我等担當外交者、時常努力、對於事件、謀求和平解決、結果惟有思盡最善之努力耳、余明日將乘船赴滬、至抵滬後、立即往南京與否、刻尚未定、與南京政府交涉、因視彼方之行動、故此點尚不能說、然本省催促早日赴滬者、或國民政府方面要求所致、關於日本對華問題、雖爲局地的問題、亦有使國民政府充分認識之必要云、聞該大使一行、擬於四日正午、乘啟碇之青島丸赴滬、

鴨綠江增水
木筏流失者多

【安東】鴨綠江於三日午前八時、水位達五米二五、江岸一部家屋、地板下已浸水、埠頭亦爲漬水所洗、筏之流失者甚多、今朝來雨止、徐徐減水、故可不致有大損害、

安東省選派
三警官入京

【安東】中央爲謀全國司法警察官之素質向上、選拔全國各縣、司法股長五十餘名、自八月一日起亘三個月期間、在中央警察學校內、實施司法刑事講習、安東省下、已由警務廳、選定莊河縣賁司法股長、寬甸縣王司法股長、安東警察廳姜司法巡官等三名、前往參加講習以期深造云、

協和會表彰紳商

【三江】滿洲帝國協和會三江省本部、於廿五日假模範學校、開催成立、第六週年紀念大會、日滿官商各界、到有二三百人、並申祝詞、當日應賀情況、甚爲隆重、是日該會、鑒於市內工商紳學各界、對於協和工作、多有勛勞、當舉行表彰式、被表彰者、計有商工分會曲子明、張元庚、陳秉義劉樹屏、紳農分會張慶綸、申玉祥、衛生分會王駿卿、李寶安、李可風、教育分會董仙橋太平川分會孫孔良等十三名、各會員感激受領事、

日工商群起
募集恤兵金

【三江】佳木斯日本在留民會、與日本人工商議所、並哈爾濱日日新聞支局等、鑒於華北事變之愈趨惡化、華方不守信義、皇軍於不得已而採膺懲手段、溽暑酷熱、日夜奮戰、其苦勞可知、凡我皇國臣民、急應奮起應援、以作槍後之任務、而達救國之忠誠、當經衆議之下、組織恤兵獻金募集會凡在住之邦人、或不問國籍民族、務希踴躍輸將、多多益善茲限每人一角起碼、由廿五日起募集、交金處爲日本民會、與商工會議所、俟集相當金額即交當地特務機關、轉送前方皇軍云、

青龍宮演戲酬神

【朝陽】本邑佑順寺、演戲跳布扎之盛況、業誌前報、茲於七月二十六日、(即舊曆六月十九日)值青龍宮歷年演戲之期、經祖師廟主持穆元齡請准官署許可仍邀前在佑順寺演戲之班、在萬字門前外祖師廟前、高搭戲樓、六月十九日開始演戲五天、以酹神庥、一般小販、齊集道旁、佈置攤床各色物品、陳列如山、說大鼓講評詞、聲音嘈雜、熱鬧非常頗極一時之盛云、

圖書館添購新書

【彰武】本邑圖書館、成立年餘、地址在東門裡路南、該館長田瑞章、組織閱報室、閱書室、館役一人、招待殷勤、每日閱報者、不下二十餘人、房屋修理整齊、辦公室非常潔靜、於昨又呈請、縣當局撥欵添購各種書籍、對於一般民衆閱看者、頗爲便利云、

濱江省各縣
國人爭相捐欵
慰問華北友軍

【哈爾濱】自華北事變以來、國人莫不感激友軍、當此火傘高張之炎暑季候、立於陣前、爲國效勞、故紛紛捐欵、以資慰問、風起雲擁、情形頗爲熱烈、日昨送向特務機關請轉寄華北友軍之慰問金探錄於下、

△道裡肉商同業公會五十元

△馬肉商同業公會四十二元

△濱江時報社同人、二十元、

△省立俄僑高級中學校二十元

△綏化電報電話局同人十一元四角三分、

△哈爾濱電電婦人團以在厨房作茶節約零星欵項、作爲華北恤兵金捐贈八十一元一角

△阿城電報電話局員一同五元

△電電在哈日滿俄全社員一同四百二十元八角、

△勃力電報電話局員一同三十元、

△呼蘭縣官民共捐贈八百〇二元一角、由滿洲帝國協和會長王洪恩氏持赴特務機關請爲轉寄前方、

△山東同鄉會會長傳巨川、五十元、

△駐穆稜滿洲國軍陸軍少將王作棠旅長□下將校、對於日軍在華北活躍、因自己立於軍人立場、表示同情特集金百元、送岡村部隊、以爲慰問、

△中央大街俄商巴黎商店主人捐慰問金百元、

△海城街大久保靜子三十元、以爲國防獻金、

△馬家溝協和五道街木村敬、木村豪集金五元三角二分、以作國防献金、

△秋林洋行、滿俄職員一同捐贈慰問金二百七十一元、

△哈爾濱公報同人、三十五元

勸募慰勞金

【旅順】池月町商民公議會於七月三十一日、特派馬玉二氏、赴市內按戶勸募慰問金、首先有張玉署張巨川二氏、各送金十元、當日共募金百餘元更有紳商學士、源源解囊慰勞將士云、

三江縣署開徵
遊興捐

【三江】樺川縣財務局、遵奉財政部訓令、改正縣稅新稅法以來、關於應征各稅、均已次第施行、茲查縣稅條例第六章雜捐之中、規定遊興捐一項鑑於市面日趨繁榮、自應依例開征、凡在料理店、飲食店、咖啡館、酒館、招喚妓女娛樂或串巷藝妓者、因而消耗金錢以茲遊費、或局宿費征收遊興捐、按消費率、課以百分之五遊興捐、並由營業者、向消費者征收之、再由財務局向業主按月提征云、

各地紛紛降甘霖
農民雀躍縣長酬神

【西豐】縣長黃黎雍氏、爲初中兩伏、天未降雨、禾苗苦旱、農民憂慮萬念、各村紛紛祈雨、縣長率商民等及首領均赤足祈天降雨、於月之念八日至南關龍王廟跪禱焚表、沿街新關帝廟、城皇廟、猴石廟、商民均供神牌、祈至卅日午後三時電雲密佈、天降大雨一場溝滿濠平、農民解憂得喜、可見縣長商會長虔誠有靈、宰豬酬神、秋後演戲、以達神庥云、

【遼源】本邑自入夏以來、雨水甚稀、以致田苗漸旱、禾稼枯萎、本邑紅卍字會有見及此、特於日前設壇數處求雨、乃志誠格天、果於八月一日大降甘霖、四民莫不額手稱慶云、

【柳河】近日來天氣亢旱、禾稼枯萎、農民焦憂、然亦無可如何、本縣協和會縣本部長、縣長陳玉銘氏、董委員(警務局長)以及參指各官、關事務長等關心民瘼、一再磋商、公擬舉行祈雨大會、遂於本月二十九日至三十一日三日間、假東門外關帝廟、邀集各甲牌等、協和會員一同、及民衆學生等、沐手祈禱、不雨不止、心志之虔誠、可見一般也、孰意祈禱之異日(即三十日)午后三句鐘時、炎炎日光之中、忽然陰雲四佈、雷聲隆隆、細雨霏霏歷時雖僅一小時許、未能足用然亦不無小補、現仍進行祈禱中、如能繼續降雨、則田苗之勃興、可立待也、一般商民、得此霖雨、咸感縣當局愛民之意、稱頌不置云、

【昌圖】本邑、東城廟附廓、有舊青雲庵一座、入有主持尼僧、師徒數人、師名修靜、現年七十一歲、徒名長廣、現年五十七歲、其餘不詳、考其師徒、久爲古佛青燈之使、在仕人所共知、但入夏以來、天氣亢旱、我昌自六月中旬、一至於今、未降透雨、五谷焦灼之極、將有赤地千里之憾、該尼長廣、素懷博愛、五中惻然、於七月三十一日、上午十時乘伊師、出外督工刈禾之際、竟在佛前、以利刃將右臂割肉一塊、圍長四寸有餘、當時以木盤頂赴、市內關帝廟神、前跪香三小時、代四民祈雨、該尼割股雖有傷生之嫌、奈其誠可格天不移時則油然作雲、沛然下雨、一晝夜間、現在四野、

【朝陽】入夏以還、天久不雨、致禾苗枯萎、民心頗抱恐荒、茲縣長及參事官鑒及亢旱爲災、秋收無望、遂在東街關岳廟內設壇誦經三日、天果作雲下雨、業誌前報、惟近日來、仍旱如先、禾稼枯萎如常本縣長戴景賢、及西村參事官關心民瘼、以求 四民秋收豐盈、乃於前二十九日午前十一時、率各居士、於青龍宮前、焚香祈祝、於三日內下雨、設壇誦經三日、果於昨上午九時陰雲四佈、即時降雨、至八月一日上午十時止、商民頗稱雀躍之至、並宣揚我縣長之德政感動天地、所謂至誠感神、詢不誣也云、

【海龍】自入伏以來、滴雨未降、禾苗枯槁、各鄉農民、驚惶萬狀、城市各界亦感憂慮、自七月二十九日起、由縣長參事官及署長等倡議、設壇祈雨、每日率全城商民二三千名、各處祈禱、三十日由商農各界主幹人物、長時跪禱、降雨少許毫無補益、至三十一日、陰雲四合、漸呈雨意、及一日早三點、始細雨紛紛繼而漸猛、終日未止、溝澮皆盈、土地滋潤據一般人推測、尚有七八分之收成、緣斯無不欣躍、歡呼不已云、

【旅順】管內水師營會會長喬子純同三澗堡會首聯絡於前日兩會集數千人、集團祈雨、幸於八月一日午前三時、陰雲四佈、天降大雨、至午後八時始止、翌日午前十時、兩會首領、殺豬謝將、以答神庥矣、

【台安】縣境、自上月落透雨以來、迄今月餘、滴雨未降、土質異常乾旱、田苗亦見枯萎、人民正在望雨之際、蒼天下佑、於七月卅一日、蔭雲四佈、無雷無電、至黃昏時、而甘霖下降、至次日午後方止、地已潤透、苗得復興、農民莫不額首稱慶、咸謂秋收有望云、

省署通令各縣
調查槍械狀況

【安東】安東省公署昨通知各縣公署、調查槍械倅加整備、茲將調查要項探誌於後、(一)銃器之保管、及整頓方法之適否、(二)關於槍器號碼同附屬零件是否缺少、(三)銃器及附屬各件損壞之有無、且使用上是否適宜、(四)關於彈藥原數及貯藏方法如何、(五)關係書類簿冊整頓與否、(六)其他一般狀況、

于省長巡視
下游縣政

【三江】三江省省長于琛澂、以身兼軍 民兩職、對於 本省治安狀況、關懷 甚深、下 車之後於七月 一日涖 省任事、送次招集當地友、我軍警政學商農等界、開催治安維持會議得有具体成案後、又率參謀顧問科長科員等、先赴湯原、依蘭、方正、樺川等縣、視查縣政辦理情況、與各地治安實況歸未席暖、又巡視勃利縣、並在該縣開催肅正治安工作大會於月之廿七日僕僕返省、休息一宿、於廿八日在日滿各界恭送之下、搭江青年艦、率募僚衞士廿餘人、赴下游富錦、綏濱、同江、撫遠等四縣巡視、歸期約在二旬、査本省屬十四縣、一月之間、于省長已巡視九縣矣、一俟歸來、在短期內再巡視其他五縣云、

三江省內

爲肅正治安
設二辦事處

【三江】三江省長于琛澂將、爲肅正本省治安與當地友軍石田松井兩部隊、並協和會省縣兩本部、取將切實聯絡、組織肅正治安工作班、由省署與縣署同時出發工作、日期定爲三個月、又爲便於行事、於省境五道鎭、與小五站兩地、各設治安肅正工作班辦事處、於廿五日開始辦公、以便就地辦理一切工作事宜云、

卍字會新址落成

【阜新】卍字會於客冬、被街村吏員訓練敷衍、乃今春經該會衆會員、再四磋商、遂行妥協、前商會長孫澤新助地基、商務會長劉俊忱助磚、蓋某助木材、前銀行經理鄭稔年助欵、由該會長李國功督飭工人、鳩工運料、遂在城內西北隅空地、實行建築、屆時數月現已將新會址落成云、

船渠鐵工會社
一日創立總會
安田大汽社長兼社長

【大連】船渠鐵工會社(資金二百萬圓全部支入)一日午後一時、於大連汽船內創立事務所內、召開創立總會、出席者安田大汽社長以下股主十二名、席間承認會社定欵、並處理關於其他創立事務、移管關於大汽船渠部一切業務、直接開始經營、新會社分設庶務課營業課、工務課、並工場等部分、社長由安田大汽社長兼任云、

湯原治安工作班
分區出發

【三江】第四軍管區司令官兼三江省長于琛澂上將、奉命短期內、肅正本省治安、已嚴令所屬十四縣、與協和會、及發保切實聯絡、出發工作、樺川勃利二縣、治安工作班、已編組就緒、不久出發、頃聞湯原縣、以友邦移民關係、應提前出動、三江省公署已派員指導、該宣傳工作班、期限半載分四區出發、第一班班長張強(鶴岡鎭)第二班班長劉致華、(竹簾鎭)第三班班長那永臣、(太平川)第四班班長尙澤民、(舒樂鎭)每班工作人員、尙有本市友軍協助工作云、

增設兩財務分局

【三江】駝腰子與石頭河子二處金礦局、附屬之行政權、已於四月間由樺川縣公署、與金礦局責任者、磋商安協、移縣辦理、於二處各設辦事處、李縣長川瀨參事官、當擢派王股長懋修、馬股長希堯、分任二辦事處主任、迄已四月、一切行政、均已就緒、爲裕稅收於二處各設財務分局一、並調委劉股長至堂、爲石頭河子分局局長、又擢派楊文海、爲駝腰子分局局長、二氏不久即可履新云、

向父求借受叱
少婦投海輕生

【大連】市內西崗財神街三五七番地方辰勝年二十四歲、係鐵工職、家景清寒、有老母在堂、去年秋新娶紀氏爲室、本年春方患足疾、數月不愈、因不能工作、且家無儲蓄、衣飾典當告盡、無資延醫、紀氏屢欲向親父求借、因恐繼母不許、是以進退維谷、竟將粧奩變賣一空、最近方病益重、計無所展、一日由姑夫商酌之下使紀氏歸寧、向其父與繼母、求借救命之資、不料紀氏之父聽信繼室之言、不但未允借欵且痛加叱責、因此羞恨難忍、紀氏以歸無顏見婆母丈夫、途經馬家套海岸、竟投海自溺而死云、

縣署出示標語
豎立通衢路口

【鳳城】本縣公署爲喚發民智啓廸文化、使人民素質向上起見、特用未質製做標語庄、高約六尺、四方形、每面寬約一尺、距地一尺、黑地書白字上誌康德四年七月鳳城縣公署以上白地書黑字、分三行、右爲日文、中爲滿文、左爲鮮文標語大意關於納稅清潔協力勤儉教育植樹修身等意義沿街通衢路口豎立、易於識見、凡人民經過、無不仰首視之云、

各地方瑣聞

▲吸烟者末路

【鳳城】有姜某者(名未詳)市民均以洛妻 呼之、山東人也、年逾天命、原係商人、曾在本縣石頭鎭某燒鍋充過掌櫃、嗣被鴉片所累出號、仍在本城流連、無所司事、只在各私烟館家爲之工作、貼求烟灰過癮、近因烟毒與病齊發、終日露天食宿、偶於月之二十七日晚竟在七聖祠廟門外名登鬼籙、當經該寺僧人報告官方驗明、用拘役以席捲包裹、抬至南花家營子義地掩埋云、

▲瘋漢被押斥

【營口】二官塘警察署界老爺廟前住戶岳文山年三十一歲素有瘋狂病、時犯時愈、於月前三十日午前十時許、伊赴公設菜市場購物、不料是時舊病復發、跑至二官塘直轄警察官吏派出所報告、在市場被衆毆打等情、經警長即至市場調查並無毆打情事、復詢岳某伊自言語錯亂、係有神經病之故、爲報被衆毆打、該警長姑念其舊有瘋病、情有可原、遂將伊釋放云、

▲途中遇鬼耶

【彰武】本邑四區、哈爾套街北、舊軍閥營房、距街三里許、於昨晨十一點、有兩家子農民、張某做工回家、由此路過、行至途中、遇見青秀女子二人身穿青褲白襖、又一穿白布長衫、距離百步、該農人手持鋤頭、問有數聲不答、在後尾追、該女子近至房筐子即無是鬼是邪、殊未可知云、

▲火磨遭回祿

【三江】樺川縣境、德祥東同瑞昌、與合記火磨三家、各營業成績、不分伯仲、年來本省工商事業、突飛猛進、銷貲日多、該火磨生產、亦日見增加、合記火磨經理王星武、爲推廣銷路、客春將磨機、力加改良、出品精良、顧主歡迎、在此繁榮一日千里之新興都市中、將來業務發達、正無可量不意日前磨樓突起火、頃刻波及全部、機器磨軸、多遭焚如殊屬不幸、但該存粉磨尙多、又在保險行保有巨額火險、決在近期內、重整旗鼓、以維業務云、

紅卍字會
全體獻慰問金

【營口】永世街警察署轄界三義廟街世界萬字會營口分會會長郝相臣、及全體會員、對於華北日本軍將士之慰問金、遂於日前召集開催委員會在會議席上、經衆議決釀献慰問金一千元、經由該會長郝相臣代表全體會員於月前將欵呈交營口憲兵分隊云、

旅順市民献金

【旅順】市民劉芳子林君堂等、十餘人發起、於七月二十九日午前十時由劉芳子送至警察署献金十三元二毛五分、爲華北皇軍兵士慰問辛苦云、

組織教育工作班

【三江】三江省民政廳廳長謝雨琴、鑒於本省軍政當局、拘最大決心、肅清本省匪患、業組織肅正治安工作班、分班赴各鄉宣傳、該工作班、除清匪之外、關於各地軍民、實業工商、農耕等、亦期刷新整理以達王道樂土之現況、而教育方面、關係治安、實非淺鮮、故擬組織教育特別工作班、先宣傳新學制之實施、再施改正人心、以期認淸王道眞諦、並藉機練習各地教職員之勤勞精神、一俟組成、先赴樺川、依蘭、湯原、方正、勃利等五縣實行工作云、

防空教育講演會

【三江】佳木斯防護團新任正副團長、鑒於防空演習、實地實彈以行之、市民印象自能深刻、推對防護万面、亦應盛大澈底宣傳、以喚民衆注意防禦、特於廿七日、假松江舞台開催防空教育講演會、聽衆者不下千人、事先敦請石田司令部將校三人、植田科長等、輪流講述空襲放毒投彈等等之暴害、又告以種種預防方法、及解毒妙術、計五小時、市民獲淺云、

淫蕩女納情夫入室
身負斧傷被逐出外

【大連】水上行商人趙清波年四十九歲、山東省黃縣籍、現居市內山縣通百零八番地、其妻宋氏於去年三月中因病去世、遺下長女年十九歲、待字閨中、趙因營出夜歸、家務全掌於長女之手、遂得放蕩自由、兼被不良鄰媪所誘、遂不安於室、最近與某姓子、發生姦情日則相攜外出、往往深夜不歸、其父初聞一般傳說、尚不深信、且念其無母、不肯嚴行管束、詎意其女戀姦情熱、以爲其父不敢強制、大開方便之門、甚或與情夫訂約、夜至其宅、一日夜趙歸、見女與某姓子、談笑屋中、因而一時怒不可制、欲入室雙捉、情夫見趙入室時、急由窗戶逃出、趙餘怒未息、在情夫逃後未幾、遂執柴斧、欲致女兒於死地、其女慌恐之下、雙手負斧傷、一方因父不容留、當夜亦追隨情夫遠逃云、

警察訓練所
整頓一新

【朝陽】本縣公署警務局、附設警察官訓練所、迄今二載有奇、對於訓練所一切設置、毫無進展、奈因人材缺乏、故遂於本年春季、由中川首席指導官、鑒及警察基本訓練、非有才能之人不能勝任、遂將板達警子警察署長警佐李英華、由錦畢業歸來、即任該所主事之要職、茲査李氏曾畢業於奉天省立第三高級中學校、學識淵深、經驗頗富、所以莅任後、相繼將 舊有 陳腐之廳舍、及共應有之設備、計劃安協、請縣方核準、撥欵修葺、以便引起學者之趣旨向上、現已修理竣事、煥然一新、該李氏更親任 教練、注重精 神教育、而期將來第一線之素質優良、警察官吏、根基於此、想我朝之警政前途、定獲蒸蒸日上云、

協和會時局講演

【西豐】縣協和會本部長、奉到省本部宣撫委員王介忱、許俊哲、山崎健太郎、抵豐講演之報、當經近藤治作本部、夏福壁總務科長代表縣長、招集各界人等、於月之卅日午前九時、在中校大禮堂、集齊、用聽講演會序如下、(一)振鈴開會、向國旗行最敬禮、(二)夏代縣長介紹講師王許山崎三氏、開始聲明華北事變眞像、及原因情形、當日許氏講演、使國人痛悉友邦兵力之充實、無有疑懼之必要及我滿日協和精神、對於華北事變之責任、須以共同防衛之信念、傾力支援、一致團結商民等更當各安其業、勿爲謠言所惑、至北陸俄及中國之軍備、日本之軍精强、足以發敵而有餘、不足爲患希 望國人各安職業、勿恐勿謠云云、夏代縣長致謝詞、三呼大日本帝國萬歲、商橋署長行閉會禮、仍三唱萬歲而散云、

警廳將發新車牌

瀋陽警察廳保安科、近查市內之馬車及人力車之車牌號碼大半雜亂不齊、復多破舊、特行改換新車牌、刻正製做中、不日即可製竣、分發各車戶云、

民法公布
【二十二】

第十一節 委任

第六百五十八條 委任因當事人之一方委託、對方處理某事務對方 承諾之、而生其效力、

第六百五十九條 受任人負從委任本旨以善良管理人之注意處理、委任事務之義務、

第六百六十條 受任人非得委任人之許諾或有不得已之事由者、不得使第三人代自己處理委任事務、

受任人得使第三人處理委任事務者準用、第一百十七條及第一百十九條第二項之規定、

第六百六十一條 受任人於有委任之請求者、不論何時須報告委任事務處理之狀況、又於委任終了後、速報告其顚末、

第六百六十二條 受任人當處理委任事 務所領受 之金錢其他之物須移交、委任人其所收得之利息亦同、

受任人以自己名義爲委任人所取得之權利須移轉委任人、

第六百六十三條 受任人將應移交委任人之金額或應爲其利益而用之金爲自己消費者、須支付自其消費、日後之利息如尙有損害、任其賠償之責、

第六百六十四條 受任人非有特約不得對於委任人請求報酬、

受任人應受報酬者非於履行委任後不得請求之、但以期間定報酬者準用第六百六十四條第二項之規定、

委任因不應負責於受任人之事由、而於其履行之半途終了者、受任人得按其已爲履行之比例、請求報酬、

第六百六十五條 就處理委任事務需費用者委任人、須因受人之請求先付之、

第六百六十六條 受任人支出處理委任事務所必要之費用者、得對於委任人請求償還其費用、及支出日以後之利息、

受任人負擔處理委任事務所必要之債務者、得使委任人代自己爲其清償又其債務不在清償期者、使供相當之擔保、

受任人爲處理委任事務自己無過失而受損害者得對於委任人請求其賠償、

第六百六十七條 委任各當事人得不論何時、爲其解約之聲明、

當事人之一方於不利於對方之時期、爲解約之聲明者、須賠償其損害、但有不得已之事由者、不在此限、

第六百六十八條 委任因委任人或受委任之死亡或破產而終了、受任人受禁治產之宣告者亦同

第六百六十九條 委任終了而有急迫之情事者受任人、其繼承人或法定代理人須於委任人、其繼承人或法定代理人得處理委任事務前繼續其事務之處理於此情形委任視爲仍然存續、

第六百七十條 委任終了之事由不論出於委任人與出於受任人、非通知對方或對方知之者、不得以之對抗其對方、

第十二節 寄託

第六百七十一條 寄託因當事人之一方委託對方爲金錢其他之物或有價證券之保管、對方承諾之而生其效力、

第六百七十二條 受寄人非有寄託人之同意、不得使用受寄物、

第六百七十三條 無報酬而受寄託之人就受寄物之保管、任爲與自己之財產同一注意之責、

第六百七十四條 就寄託物主張權利之第三人對於受寄人起訴或爲扣押者、受寄人須速將其事實通知寄託人、

第六百七十五條 寄託人須賠償受寄人由寄託物之性質或瑕疵所生之損害、但寄託人無過失而不知其性質或瑕疵或受寄人知之者、不在此限、

第六百七十六條 當事人雖定寄託之期間者寄託人亦成不論何的爲解約之聲明

第六百七十七條 當事人未定寄託之期間者、受寄人得不論何時爲解約之聲明、

定有期間者受寄人非有不得已之事由不得於期間滿了前爲解約之聲明、

第六百七十八條 寄託物之返還須於應爲其保管之場所爲之但受寄人因正當之事由移置其物者、得於其現在場所返還之、

第六百七十九條 旅店、飲食店、浴堂其他以客之來集爲目的之場屋主人由客受寄託而其受寄物滅失或毀損者、場屋主人非證明其滅失或毀損係因不可抗力 不得免損 害賠償之責、

客雖未特爲寄託之物而携帶於場屋中之物因場屋主人或其使用人之 過失而滅失 或毀損者、場屋主人亦任損害賠償之責、

就客之携帶物雖告示不負責任者、場屋主人亦不得免前二項之責任、

第六百八十條 就金錢、有價證券其他之高價物非由客明告其種類及價額而以之寄託於前條之場屋主人、其場屋主人不任賠償因其物之滅失、或毀損所生損害之責、

第六百八十一條 前二條所定損害賠償之請求、須自場屋主人返還受寄物或客持去携帶之時起、於一年以內爲之、

衛生口錠

口中殺菌劑 カオール

預防從口侵入之病以爽快淸神

口味兒

夏季保健唯在本劑之常用

飲食後外門時「人群裡時及疲倦時」盼望諸位服用口味兒二三粒驅逐病菌克服暑熱而保持今年夏季之健康爲荷

目下爲普及德用瓶計

携帶用『防濕瓶』贈送

專賣特許一〇〇八九八號　意匠登錄既願

贈送方法

凡購買値五十錢或壹圓德用瓶之顧客 在全滿代售店贈送之

配劑與効驗

製劑顧問　醫學博士　松尾道

一、配以口內殺菌劑
隨空氣或飲食物等 而由口腔侵入之諸病原因菌 均於口裡完全殺滅 故能豫防各種傳染病

二、配以健胃整腸劑
能使胃健全 且助其消化力 增進食慾 而對于痢疾腸加答爾等症 整腸劑與殺菌劑協力治癒之

三、配以興奮劑與强壯劑
如心身病乏沈衰時 此劑當即興奮身體各機能 回復元氣 而與健胃劑相輔肉體益趨强壯

四、配以淸涼劑與美音劑
依其特有之芳香 除去口裡之惡臭與口熱 而祛痰劑可潤咽喉之乾燥 使聲音明朗 故精神爽快無比也

定價與容量

袋入	(十錢)	百粒
同	(二十錢)	二百五十粒
附有袖珍盒子	(三十錢)	三百粒
附有蛾眉月式盒子	(五十錢)	五百粒
附有皮包式盒子	(五十錢)	五百粒
附有保健盒子	(五十錢)	五百粒
附有美術盒子	(五十錢)	五百粒
裝玻璃瓶	(五十錢)	八百粒
同	(一圓)	二千二百粒

◎口味兒在全滿各處藥鋪均有代售

本舖　東京市日本橋區水天宮前　株式會社安藤井筒堂藥品部

經濟與產業

奉天商工夏期講習會【3】

商品學之重要性

第二日講座　横井滿毛百貨店支配人

◇商品學之研究範圍項目爲商品之產地及用途之問題、更進一步、銘柄、運費、稅關、裝貨、包裝等爲考究上之重要項目、更商品之利用、生產之關係等、其細目的檢討非一二時所能詳述僅將概念、略述於左

◇商品學知識之必要、不但商人、即倉庫業者、銀行業者、稅關或警察官等、亦爲必要應具之知識、再進一步說、家庭之主婦亦應當明白、所以商品學之範圍頗爲廣汎也、

◇各種商品之狀況倘詳細說明之時、是非常麻煩、僅就一種商品詳細說明、例如煤油用途種類等點檢詳述之時、鼓點頗多、而更及於鑑定法之問題、又砂糖之例、粗糖、精製糖、種類分別等、一個商品之專門的研究爲頗重要、

又商品與關稅之關係、買賣習慣之問題、分類或天然資源之關係等、對商品之發達環境之影響爲頗大、假令如砂糖、德法地方料作甜菜、而開拓砂糖界之一新生面、

◇則天然之風土氣候環境誘致商品之科學的發達精製製造加工上之發展等及於商品之多種類、故商品有生產上之密接關聯、更如交通問題、倉庫問題勞力問題均爲商品生產上之重要項目、故商品學要論及此項問題、或隨伴商品之特質及運搬保存性之關係亦不可忽視

余去年抵奉、入於滿蒙百貨店、雖百貨店與普通商人無何等相異點、當來奉前關于奉天之問題、友人間常爲交談、當時余向友人問、奉天之地方如何、料亭呈示發達、然商界不比內地發達、來奉後余爲奉天市之商業研究起見、巡視春日町一帶、各店收買各種之物品、以及參觀各商社而研究奉天人之營商法、

◇惟滿洲之各商店主、胸懷大志者不少、故比日本內地之商人、不甚細密、而此等之影響、及于一般店員、是等關係亦須爲注目之點、余在東京多年、在百貨店及普通商店服務之方針爲『不即不離』態度

對百店內商品之購買店員之態度與商品之嗜好等、應當研究者不少、特滿洲內商店界之進步上、商人之根本思想之養成、要特別注重、原日本稱爲『士農工商』以商人爲甚卑賤、該思想對商界向上、實爲多年影響之點、此點比美國之商界發達、有多大之距離、

今日之商人合於當及仁、期全般的向上、是爲必要之事項、故商人之智情意非如舊時、要新進展也、

◇奉天商業之發達上必要之問題、以奉天收買力增大、爲必要之問題、而購入上之辦法、依購入期之關係等、亦爲商品學上之一問題、

◇商品與流行之問題亦不可忽視、流行之商品上之認識、雖非全部、須認識過半、內地商品行市之變動調節、零賣價之問題等、吾人欲考察奉天全體之繁榮、不但期待工業都市的發達、即商業都市的繁榮、更屬重要請各位商業關係者之協力以促進發展

◇再說『商品學』商業學上、雖未達完全獨立之域、然商業上佔重要研究部門、而商品之世界的趨勢、與商品之關係等、經濟常識上爲重要認識、此點商品、有世界經濟之密接聯絡、特最近之經濟機構、一商品、對照世界、要世界的動向之知識、物價之問題、並一物物價之漲跌等、悉有世界之關聯、故注目該事實、爲最重要事、關于商品知識之進步、美國爲最進步、而今日雖家庭經濟、與國家之經濟有根本關聯、漸次加重要性、商品學亦爲然也、（完）

奉天之重要商品市況

六月中之市況（續）

依奉天商工會議所調查

白米市況

大街輸入之江蘇米、其後因產地之價格漲起、輸入呈減退、且此種江蘇米向鼻氣風味低下、需要爲減少、滿洲米貯藏者均豫想米價之漸漲、然其後因某需要大戶之買停止及兩期到來等、交易甚不活潑、一般人所有之投機品遂開始放賣、何等不現新值、最近爲低落行市今後之市況、存於[illegible]糧並殘存米數量之如何、

股份市況

上旬　因林內閣之掛冠、政局之懸案解決、政界期待明朗化、股界歡迎總辭職、歐洲政局之動搖、刺擊人氣一律呈硬化次後繼內閣組織之大命降下向近衛公、情形呈示良好、有馬場氏入閣說、閣僚之人選失望之爲多、亦他方懸念統制政策之强化、呈反跌專待期新內閣之政策、市場人心漸次向高、斯由歡迎——危懼之汎濫狀況下之股份界、一應呈終了之狀態、注視統制方針之動向、對金塊低跌呈漸跌步調、次問題之企劃廳總裁廣田外相兼任之、賀屋藏相之財政經濟政策、亦緩和財界之不安、人心沈靜、雖交易閑散、市場情形呈堅實、依棉絲漲新鐘張、

上旬入超亦不變、諸股概呈緊張、

中旬　今後之發展性之希望爲薄少、買者依然持重的態度、均期待機會到來、交易不振、閑散勤意全喪失、爲一漲一低之商狀、複雜的內外、之關係、迷于取捨、買意全爲喪失、市況低迷之時、因灑管理强化、華北情勢惡化、美國市況之不安等、市場愈愈呈重化、有力股亦爲低跌情勢、次存欵部資金、有產業界融通案、因日華問題好轉等、諸般反撥更進、

下旬　反動人氣底意頗堅、商品均受刺擊、法蘭西政變、法貨之不安、殆無影響、呈休狀態、閑散裡有部分的買意、賣意漸次不動、形勢傍觀裡呈沈靜化、內閣之政務官、詮衡方法等政情漸好惑、人心吹勵、更因歐州政情緊張、雖呈硬化漲高、依然爲嚴重、交易爲平定狀態、至月末重大視之、滿蘇國境問題、亦已達解決時期、他面商品行市好勢、新鐘東新等爲先驅、一律呈急漲、對平定中之市場俾一驚、然大勢好調裡爲越月、再說滿洲取引所之本月中賣買九三、二四四股、交安日數達二十六日、（完）

稅法十五種改正

已決定一日公布（2）

捲菸稅法中修正之件

稅捐局長、於前項但書情形、認爲於徵稅保全上有必要時、得命納稅義務人、提供擔保、

關於前項擔保之事項、以經濟部令定之、

稅捐局長徵收捲菸稅、或猶豫其徵收時、將驗訖證交付於納稅人、

二　第六條加添左列一項

依第三條第一項但書之規定猶豫徵收捲菸稅之捲菸、關於前項之適用視爲已完納捲菸稅者、

三　第六條之次加添左列五條、

第六條之二　凡欲製造捲菸者、應定其種類（謂紙捲菸或雪茄菸之區別以下同）、按每一製造廠經稅務監督署長許可、

捲菸製造人廢止製造捲菸時、應將其旨呈報稅務監督署長、

對於捲菸製造人有開始繼承時、繼承人得限於自其日起二月以內、繼續製造該種類之菸菸、於此情形本法適用上其繼承人視爲經製造捲菸之稅捐局長徵收捲菸稅、或猶豫其徵收時、將驗訖證交付於納稅人、

二　第六條加添左列一項、

依第三條第一項、但書之規定猶豫徵收捲菸稅之捲菸、關於前頂之適用視爲已完納捲菸稅者、

三　第六條之次加添左列五條、

第六條之二　凡欲製造捲菸者、應定其種類（謂紙捲菸或雪茄菸之區別以下同）按每一製造廠、經稅務監督署長許可、

捲菸製造人廢止製造、捲菸時應將其言、呈報稅務監督署長、

對於捲菸製造人、有開始繼承時、繼承人得限於自其日起二月以內繼續製造該種類之捲菸、於此情形本法適用上其繼承人、視爲經製造捲菸之許可者、

繼承人欲於前項期間滿了後繼續製造捲菸時、應依經濟部令所定於該期間內、將其旨呈報稅務監督署長、

爲前項之呈報者、視爲於呈報日關於係被繼承人所經製造許可之種類之捲菸經製造許可者、

前三項之規定於合併後存續之法人、或因合併而設立之法人繼續製造係因合併、而消滅之法人所經許可之種類之捲菸時、準用之、但第三項之期間自因合併而消滅之、法人之解散登記之日起爲一月以內、

第六條之三　稅務監督署長於認爲徵稅保全上、有必要時得對於捲菸製造人、指定一、製造數量之最高限度、

第六條之四　捲菸製造人有左列各欵情形之一時、稅務監督署長得取消其製造許可、

一　滯納捲菸稅時、

二　違反本法之規定、受處罰時、

三　一年以上繼續休止捲菸之製造時、

四　將超過依前條之規定被指定之最高限度數量之捲菸製造時、

雖依前項之規定、取消許可如在其製造廠內仍現存半製品時得依受許可之取消者之聲請、使其於一定期間內、繼續其製造及其他必要之行爲、於此情形仍適用本法之規定、

第六條之五　對於有左列各欵情形之一者、至完納捲菸稅止之間、仍適用本法之規定、

一　依第六條之二第二項之規定、爲製造廢止之呈報者、

二　依前條之規定受製造許可之取消者、

三　有第一欵或前欵情形者之繼承人、或其係法人因合併而消滅時即合併後、存續或因合併而設立之法人、

四　不爲依第六條之二第四項或第六項規定之捲菸製造之繼續之繼承人、或合併後存續或因合併而設立之法人、

繼承人對於繼承開始、前爲捲菸製造人之被繼承人由其製造廠運出之捲菸、負繳納捲菸稅之義務、

合併後存續之法人、或因合併而設立之法人對於合併前爲捲菸製造人之被合併、法人由其製造廠運出之捲菸、負繳納捲菸稅之義務（未完）

會社法之內容【21】

第三百十七條　清算人非清償會社之債務、後不得將會社財產分配於株主、但不妨就有爭執之債務、保留爲其清償所必要之財產、而分配殘餘財產、

第三百十八條　殘餘財產須按繳納株金額之比例分配、於株主但不妨適用第七十七條第一項之規定、

第三百十九條　會社財產不足還清其債務、至分明者清算人、須即爲破產之聲請且公告其旨、

清算人已將其事務移交、破產管財人者、終了其任務、

第三百二十條　清算人除由法院選任者、外不論何時得以株主總會之決議解任之、

有重要事由者、法院得因監査人或自三月以前繼續有相當於資本十分之一以上、株式之株主請求解任清算人、

第三百二十一條　清算事務終了者、清算人須速作決算報告書提出於株主總會、求其承認、

有前項承認者、視爲會社對於清算人解除其責任、但清算人有不正之行爲者不在此限

第三百二十二條　清算人有前條之承認後、須在本店所在地於二星期、在支店所在地於三星期以內、爲清算結了之登記、

第三百二十三條　會社之帳簿並關於其營業及清算之重要書類、須在本店所在地、爲清算結了之登記後、十年間保存人、因清算人其他之利害關係人之請求、由法院選任之、

會社清算當時之株主、債權人其他之利害關係人得經法院之許可、閱覽前項書類、

第三百二十四條　第八十六條、第九十一條至第九十三條、第九十九條第二項、第一百條第一項第四欵第二項、第一百零二條、第一百零五條、第一百十一條第二項、第一百十五條、第一百十七條、第一百十九條、第一百二十條第二項、第一百二十一條、第一百二十三條、第一百二十五條至第一百三十二條、第一百三十四條至一百三十九條及第一百四十一條、至第一百四十三條之規定、於清算人準用之、

第二目　特別清算

第三百二十五條　認爲清算之遂行、有可招來甚著障礙之情事者、法院得因債權人、清算人、監査人或株主之聲請、或以職權對於會社命特別清算之開始、認爲會社有債務超過之疑者亦同、

會社有超過債務之疑者、清算人須爲前項聲請、

第二百五十一條　第二項及第三項之規定、於第一項之情形準用之、

第三百二十六條　有特別清算之聲請或通告者、法院雖於其開始前得因前條第一項所揭之人之聲請、或以職權爲第三百五十二條、第一項第一欵第二欵或第六欵之處分、

第三百二十七條　第二百五十二條至第二百五十五條之規定、於特別清算之情形準用之、

第三百二十八條　於特別清算、清算人對於會社、株主及債權人負公平且誠實處理清算事務之義務、

第三百二十九條　有重要事由者、法院得解任清算人、

清算人欠缺或有其增員之必要者、由法院選任之、

第三百三十條　法院不論何時得命清算事務及財產狀況之報告、其他爲清算監督上所必要之調査、

第三百三十一條　清算之監督上認爲有必要者、法院得爲第三百五十二條第一項第一欵、第二欵或第六欵之處分、

第三百三十二條　會社債務須按其債權額之比列清償之、

第三百三十三條第二項之規定於前項情形準用之、

第三百三十三條　清算之實行上、認爲有必要者清算人得招集債權人集會

爲聲請之債權人其他有相當於會社已知之債權人之總債權十分之一以上之債權之人、得將記載會議之目的事項及招集理由之書面提出於清算人、請求債權人集會之招集（未完）

金融界方面支持政府之緊急措置

【東京三日發】關于增稅案金融方面之意嚮、今回於事變勃發當時、金融界表明政府之根本方針協力支持、且隨事變發展、經費增額眞不得已、對今次之緊急增進、表明協力支持之態度、又公債發行方法、依事變發展如何、考慮公募方法之場合、臨以相當之決意、

【東京三日發】關于增稅案、綜合產業界方面之意見、現在依公債支辦之、提案通常議會、期無遺漏、而政府就增稅案之影響、續續保險事業等持續高率紅利者、依新增稅、大體豫想二分程度之減配、而高率紅利實施之諸會社、最近數年內、努力社內保留、故今次增稅、無大影響、

奉天市商工訪問（工業部）（續）

綏昌料器廠　電話：四—三八〇七　（地址：大北關八王寺後胡同）

經理：鹿振鎬：

化　料品、用機器電力吹製、電料品、則用人工吹製之法、則用四尺長之鐵管、挹取爐中、堝內之原料、略事搏挽、即置於鐵模之內而吹之、全有氣之壓迫、而中空、外受模之範圍、而成種種之花樣、與形體、出模之後、入於烤窰、經一晝夜、取出放凉、即爲完成、有須磨口者、再用機器、將口磨光、其原料、爲石粉沙子、曹達灰、硅石、長石、弗石及東洋所製之各種藥料、坩堝部、於康德二年添設、罩純燒製各式坩堝、與大小耐火磚、內有五馬力發動機一架、機器碾子一架、燒窰兩座、技師一人、

工　人九名、其製造法、先將原料、研成細粉和水爲泥、平鋪地上、用腳踏踐十分均勻、即用此泥量成各種形體、晾乾、入窰、用煤火燒五六天、放凉二三天、出窰即成、耐火磚、先用原料、作成土坯、與坩堝同窰燒之、坩堝原料、純粹爲東洋所產之耐火土、乃山口礦產之一種、其耐燒性之高、任何鐵石、所不能及、凡玻璃場、琺瑯工廠、以及料器廠、融化原料、非用此種坩堝不可、價目因大小之不同、每個由三十餘元、與二十四五元、迄二三元、耐火磚、專爲砌製爐台之用、大者四五尺、小與普通磚同、每塊、十三四元、至一角餘、東洋耐火土、由大阪購買每噸、百餘元、耐火磚、由東洋耐火土、與大連耐火土、合製而成、

蓋　大連山中、亦產耐火土、不過視東洋產稍遜耳、至於製造料器之各種原料、石粉、由東洋、或大連購買、每噸、三四十元、硅石、爲玻璃原料、產大連、沙子、產鐵嶺境內、係地中所含之沙、體細、而毫無土性、因此化製後、可以透明、每火車三十噸、價三百餘元、其他、長石、弗石、與各種藥料亦皆由大阪、大連、兩地購買、

現時廠內人員、共七十七人、冬季、百餘人、經理、年薪、五百、副理、三百六、執事、四人、各一百八十元、工師、二人、月薪、四十元、三十九元、工人、五十餘名、冬季、七十餘名、

工　資、月、二十七元、至十五元、學徒、七元、至二元、坩堝部技師、月、四十五元、工人九名、各十元、現時廠內存貨、約值國幣五千餘元、所存各種原料約值一萬餘元、全廠佔用房舍共二十三間、工廠爲洋鐵片四大間、除正房五間、係屬租用其餘爲租大法寺之地皮、由本廠自行建築者、現時、每日產量、約一百四十五元、冬季、二百餘元、其銷路、化粧品、本市六成、外埠四成、坩堝外埠七成、本市三成、貨欵、本市、初二、十六打柜、外埠、則用鐵路代金法、於貨物成交後則携代金信紙、向鐵路收欵、

然　由轉運公司經手爲多、前歲（康德二年度）全年流水、計六萬五千餘元、全年總開銷、五萬七千餘元、純益、六千餘元、去歲（康德三年度）全年流水、計七萬餘元、全年總開銷、六萬餘元、純益、九千餘元、營造利益、可看百分之十、對官府納製造業稅、千分之九、每年納稅、約六百餘元云、

上海財界現出

最惡之狀態

【上海三日】隨伴華北形勢惡化、上海財界至二日呈未見之惡化現象、而將現出最惡場而之狀態、陰鬱的低流湧出、國民政府自事變以來、舉全力使財界之安定、然公債呈示漸跌狀態、跌勢不熄、政府防戰之効果尤爲疑問、國民政府遂于二日以非常手段、限定證劵取引上之最低價格、收買政府以外者不能容認、不安益呈增大、

北陵賽馬

開催日秋季第一次

八月　六日（金）七日（土）　八日（日）十四日（土）　十五日（日）廿日（金）　廿一日（土）廿二日（日）

每日午前十時半開賽『雨天順延』

贏利攤配　無限制

單勝式　國幣五圓
複勝式　國幣拾圓
搖彩票　國幣壹圓
門票　國幣五角

自奉天小西邊門運輸直達北陵賽馬場　公共汽車

奉天國立賽馬場　電話（二）二四三〇　（二）四九四七號

盛京時報錦西縣分社啓

啓者本報錦西縣分社見於葫蘆島內商業與盛日見繁榮爲閱戶便利計特在島內二市場廣信成商號附設本報代派處一所嗣後島內各界人士如有訂閱本報或刊登廣告各事請就近向該代派處逕行接洽辦理可也

東安電影院　電話2.3542

二集　火燒紅蓮寺

明星公司出品　本片完全新版

主演　鄭小秋　夏佩珍　王獻齋　王吉亭

票價壹角　循環開演

下期接演三集　紅蓮寺

天光電影院　TIEN KWANG CINEMA　大西關大街　電話（二）三二七八

價目　樓上三角　樓下二角　軍警學生半價

時間　每日循環開映　午後一時至十時半止　休假日　午前十時半至晚十時半　風雨無阻　每日開映

聯華影業公司偉大偵探巨片　夜半鎗聲　主演　黃曼梨　吳楚帆　神出鬼沒……奧妙奇特　今日開映

華納影片公司出品絕倫滑稽巨片　大嘴滑稽明星　喬伯郎主演　馬戲小丑　趣中有意……愛中生奇

同時加映　新聞片

光陸　CAPITOL THEATRE

一日　二日　三日　四日

鉅片兩部同時開演

自由之花　明星公司全体合演　胡蝶主演　全部有聲　不朽偉作　好到無可再好。精到無可再精。中國影片之魁首。有聲影片之狀元。

全部有聲空戰鉅片　華納裴德士主演　福克斯公司特殊作品　飛機戰

大阪商船大連出帆

開往門司神戶大阪　上午十一時開
▲哈爾濱丸　八月四日
▲熱河丸　八月五日
▲貝格爾丸　八月六日
▲烏蘇里丸　八月七日
●開往基隆高雄（不載客）　每月三回
●開往天津（不載客）　每月七回
開往三・廣・那
▲貴洲丸　每月三月十八日

船票發售處　滿鐵沿線各站及各埠日本國際觀光局
車船連運票（往復票火車票減二成輪船減一成）通用期限兩個月大連門司神戶間船價往復票減二成通用期限三個月
△專屬貨物代辦處　各地國際運輸株式會社

大阪商船株式會社　大連支店　奉天事務所

惠通行出帆

●開往芝罘威海衛仁川　▲利通號　月　日
●開往門宇廣　▲照國號　八月十日
●開往芝罘　▲昌平號　月　日

電話二一三八五一番　二一六八一一　惠通行

大連汽船出帆

●青島上海行　▲青島丸　八月四日　▲大連丸　八月七日
●天津行　▲長平丸　八月四日　▲天津丸　八月七日
基隆高雄行　▲山東丸　八月二十日　▲山西丸　八月二十日
●新瀉伏木敦賀行　▲河南丸　八月五日

大連汽船株式會社
一、上海航路上午十一時開船改爲正午
一、台灣航路下午四時開始改爲同五時
船票發售處　芝罘威海衛淸津雄基
日本國際觀光局奉天分局大和旅館出張所　日電三一四六一一
全城內分所（哈爾賓新京各地日本觀光局）

阿波共同汽船出帆（大連）

●開往芝罘衛海威仁川　▲卅六共同丸　八月六日
●開往芝罘　▲廿八共同丸　八月廿七日
●開往芝罘威海衛青島　▲十六共同丸　八月八日

大連市山縣通　電話二一五〇〇一　阿波共同汽船會社

來篤洋墨水

ライトインキ

萬年筆用

滿洲國方面自然亦有使用來篤洋墨水

物美價廉

來篤洋墨水係大衆之認識所支持者故斷然爲斯界之執牛耳者

會社、銀行、學校官署、商店、農村必備之來篤洋墨水

受日本民衆歡迎之來篤洋墨水亦必受善隣之滿洲國民衆所歡迎者

滿日親善先自來篤起!! 故每戸宜備一瓶!! 來篤之聲價可滿足大衆之期待!!

自來筆用

大瓶小瓶各種全國文具店均代售

本舖東京 篠崎インキ製造株式會社

阿爾細林 藥片

アルシリン

止痢良藥

主治 一切瀉痢

阿爾細林的主成分、除庇護腸的粘膜、有收歛消炎作用以外、並能吸著腸內有害細菌及催炎性物質、以掃清腸內毒質污穢、故有極自然的止痢作用。

先用瀉劑清腸、次用阿爾細林止瀉、其効更佳。(詳細仿單 函索即寄)

株式會社 武田長兵衛商店

總行 日本大阪市東區道修町 支店 奉天市春日町十三番地

各大藥房均有經售

包裝 一〇片 二〇片 五〇片 一〇〇片 三〇〇片

武田標

27—994(O)

天下一品

萬

萬字老牌醬油

日本國之一年間醬油釀造額四百萬石

本工場是日本最大工場釀造最優醬油

本工場一年間醬油釀造額六拾萬石

資本金參千萬圓

野田醬油股份有限公司

奉天西區南一路十八番地 電話(三)七八八九 (三)七八八八 振替奉天二九〇四

三塔牌化粧品

總批發

奉天柏內洋行

新マツダランプ

天威牌

(二重螺旋纖條)

最新型天威牌電泡

二層捲線的電泡心

同量電力增光二成

元造製

東京電氣株式會社

在滿出張所

大連・奉天・新京・哈爾濱

胃痛!!

胸痞、欲嘔、起噯氣——有這樣症狀、的確是有腸胃障碍的憑証、此時若加適當的治療、不至於大事而可癒好、倘若輕視、而放置則漸成慢性、終至悔而不及的窮地、

慢性胃腸病宜用愛脷

腸胃病一旦成了慢性、腸胃內壁發生瘀爛、每遇食事、即受刺戟而覺激痛、又起瀉痢等等、至此治療很不容易、且有誘發胃癌、胃潰瘍之虞、對於患腸胃疾病、尤其是慢性胃腸病、祇好服用切實有効的治療藥愛脷吧!愛脷能够整頓腸胃病的原因腸胃粘膜的變態、對於病衰細胞賦給活力、促進全機能健全的活動、故對於●食慾不振、胸痞、欲嘔、噯氣嘈雜、●常有瀉痢或過軟、便混粘液、血液、膿汁、●腹部膨漲、咕嚕作聲、放出臭屁、下腹痛疼、●雖常食滋養物、亦沒有補及血肉、因此身體漸趨衰弱、●氣虧精衰、面色黃萎、神經過敏小事發怒、●稍或喝酒、便起痢瀉或疼痛等等病態、患這種病應當着吃愛脷藥、必定身體自然轉好恢復美善的健康吧、

票價

兼治胃、腸病宜用愛脷(粉末)

三服裝	二十錢	十七日分	三圓
四日分	七十五錢	四十五日分	七圓
八日分	一圓卅錢	特製十二日分	五圓

專治胃病宜用健胃愛脷(錠劑)

七十五錠裝	五十錢	三百四十錠裝	二圓
百六十錠裝	一圓	千錠裝	五圓

◀各埠大藥房均有代售▶

大連市山縣通一丁目

總發行所 順和公司

振替大連三七六五番

電話 七六〇八番

本店 大阪・支店 東京

(明治卅九年十月廿四日第三種郵便物認可 大同元年七月二十六日第三種郵便物認可)

盛京時報

明治卅九年十月二十四日 大同元年七月廿六日 第三種郵便物認可

發行所 盛京時報社 奉天隅田町九番地
發行人 染谷保藏
編輯人 菊池貞二
印刷人 東光明

八月四日 號外

本號外不再誌本紙第二面有重要記事請讀者注意是荷

中富、秋田部隊 轟炸華軍列車

【天津三日電】駐津日軍司令部午後三時半發表 中央軍第八十四師、目下在張家口方面、日軍中富部隊、今日午前七時許、在下花園附近、爆炸輸送中之列車、又午前十時許、在岔道城附近、爆炸華軍裝甲列車、又在楡林堡、爆擊華軍軍用列車、列車大部分、完全顚覆、對敵予以重大損害、又秋田部隊攻擊搭載華兵進行中之無蓋貨車及在新保安下車中之華軍、對敵予以重大損害云、

關於白系俄人侵入津蘇領館案 蘇聯對日抗議

堀內外次指摘抗議不當給予反駁

【東京三日電】駐紮東京蘇聯代理大使得知曼氏、二日午前十時半、訪問堀內次官於外務省、基於本國政府訓令、關於白系俄人侵入駐津蘇聯領事館事件、對日本政府提出抗議、同時要求保護華北蘇聯僑民、堀內次官對此言明日方當然充分尊重外國人生命財產、天津發生事件之際、日方仍堅守此種主旨、故雖有所傳事件發生、日政府決非所知之事項、堀內外次同時舉左列理由、指摘蘇聯側抗議之不妥當、拒絕抗議、其理由如左、

一、本案乃在天津特別第三區、即日本軍統制下以外之地區所發生、該地區從來由中國保安隊担任治安、然保安隊惹起叛亂逃跑後、乘共混亂、白系俄人隨意行動、

一、即本案乃白系俄人對赤系俄人多年反感所致、關於蘇聯國人互相之紛爭、日方所毫不關知者也、故對於日方提出抗議、實欠妥當、

一、蘇聯側大事宣傳、日軍與本案有何關係等等、惟此種事實、可謂決無、誣日已極矣、

鮑蘇聯大使訪見日高

【南京三日電】駐華蘇聯大使鮑哥莫洛夫、二日午前十時、在日本大使館訪日高參事官、關於白系俄人侵入駐津蘇聯總領事館事件、以口頭提出抗議如左、

據駐津蘇聯副領事斯密爾諾夫報告、白系俄人一隊、一日夜侵入總領事館、沒收公文書而運出、又總領事館前之公安局、由日軍佔領、故請轉達日軍迅速停止該行動云云、

日高參事官答稱、日本側未接任何公報、故照會現地後、再致回答、

香月司令官爲救濟貧民捐助十萬元

(天津三日電) 天津駐屯軍司令官香月中將、爲救濟因此次事變、對平津地方之窮民、向天津治安維持會、捐助銀十萬元、(圖爲香月中將)

重光對蘇抗議完全加以辯駁

【莫斯科二日電】蘇聯外務人民委員部、關於白系俄人侵入駐津蘇聯領事館事、二日對駐紮東京得知曼代理大使、訓令對日本政府提出抗議、同時二日要求駐蘇日大使重光來訪、對該大使、提出抗議、重光氏對此抗議、舉如左各點理由、拒絕蘇聯政府之處罰侵入犯人要求、其理由如左、

一、侵入事件、並不在於日軍統制下、事件乃在舊蘇俄租界所發生者也、

一、侵入者全係俄國人、

一、當時、趁罷閙混亂狀態、白系俄人似爲隨意行動、

一、日軍專以恢復秩序爲目標、努力從事工作、

重光氏當辭去外務人民委員部之際、對新聞記者團、發表談話如左、

本案世傳日本諜報機關所計畫者云云、此不過侮謾日本之一謠言耳、即本案乃純粹赤白俄人間所發生之問題也、故日本對於俄國人同志之紛爭、當然無何關心、

旅平津外僑一笑華宣傳

【天津二日電】目下上海方面盛行謠言、略謂當於華殘兵襲擊天津市、在東站日兵狙擊法國下士官一名及華保安隊五名、

該事實、事變勃發時、因華兵發射之迫擊砲彈、法兵一名受傷、華方爲中傷日軍計、故意造謠、於是知道事實之旅平津外僑、將華方宣傳、付諸一笑云、

旅居張垣日僑日內可抵承德

【天津三日電】自中央軍進出張家口以來、該地排日風潮有俄然惡化之朕兆、日本領事館員及旅居日僑、一日撤退至多倫、日內可抵承德云、

國民政府施行徵兵令 在滬實施違反停戰協定

【上海三日電】國府決定施行徵兵令結果、上海不久即實施該令、擬開始華民強制服務、工部局及上海領事團一部、以爲違反停戰協定、堅持該見解、注視事態推移、

一、由不依協定之租界強制的徵發、違反租界慣習、

一、不但在租界內且在大上海市實施徵發、違反停戰協定、

胡軍二千名北上

【濟南三日電】第八十五師陳鐵軍北進後、二日晚胡宗南軍約二千名、分乘兩列車、午後八時通過濟南、開往北方、又今晚零時許中央軍之一列車由南調往北方、

周、彭等在寧計劃抗日戰

【東京三日電】周恩來、從來主張抗日即時開戰、頃悉、彼在數日前曾來南京、與蔣介石有所協議、頃據某確實方面宣稱、中央隨華北事變惡化、容納共產党建議、支給軍費五百萬圓、謀使共產軍由山西、綏遠方面進擊熱河、以便擾亂日軍後方陣地、彭德懷等共產軍幹部、前赴南京、關於中央作戰計劃、將行具體的磋商、又共產党爲其作戰統帥機關、將組織抗日軍事委員會、現下正籌畫一切云、

西苑兵營視察記

【北平三日電】爲慰問集結西苑附近之日軍〇〇部隊、記者午後一時前往西苑、西城一帶街上、因已人心安定、各街要處沙袋、今已殆無形跡、完全整理、西直門現仍緊閉未開、因此得特別手續、開門後即出城外、平素往復萬壽山遊覽汽車、絡繹不絕之街道、現無一人通行、因此車開甚速、西苑附近燕京大學附近各街道民家、均揭日本國旗、以表歡迎日軍之意、此因目睹廿八日日軍爆擊西苑情形、甚爲恐慌始肯揭出者也、國旗之布亦甚爲講究、但大部分乃白紙上以紅色墨水畫日頭者居多、惟國旗中心之日頭或過小或過大、也有歪曲者等、記者不覺得大笑一場、車行西苑三十七師演操場、從來此地必有背青龍刀華兵、如熊一般、在衙門右往左往、但今日只見泥濘上之脚跡與亂草、演操場滿地繁茂雜草、西直門、日軍元氣守備、在避免轟炸之兵營前、日兵沐浴、外間糧秣堆積如山、周圍多輛荷車、努力整理、兵營南北建築、多半被炸毀、打毀屋頂、造有大窟礴牆被毀、磚石亦堆積如山、又營庭隨處、有大窟窿、直徑約十米許、充滿泥水、當日日軍飛機描準之正確、令人感歎、營庭有華軍留下之火藥類、據由側面參加攻擊之〇〇砲兵隊員所談、廿八日晨被空襲之華兵、周章狼狽、無法逃亡、袖手望觀日砲兵陣地、由〇飛機投下之炸彈、百發百中、由西苑兵營訪問奈良部隊、當時部隊長正進午餐、然記者可聽見廿八日之清河鎮之激戰情況、

駐津各國解消中立 對日給予通過自由

【天津三日電】駐津英法美意各國軍司令官、二日協議結果、鑑於天津日華兩軍之交戰熄止、三日午後零時半、除解消各國中立外、對日本軍允許通過萬國橋、如此英美法意各國領事、向香月軍司令官以書函通告略謂、不拘日軍兵力如何、如從前一般豫先受許可爲一條件、對日軍准予通過法租界、如此自事變發生以來杜絕通過、日軍作戰上感有不便之萬國橋、回復通過自由、同時解消各國中立、又日軍通過法租界亦復至平常一般、

華北事變畫報

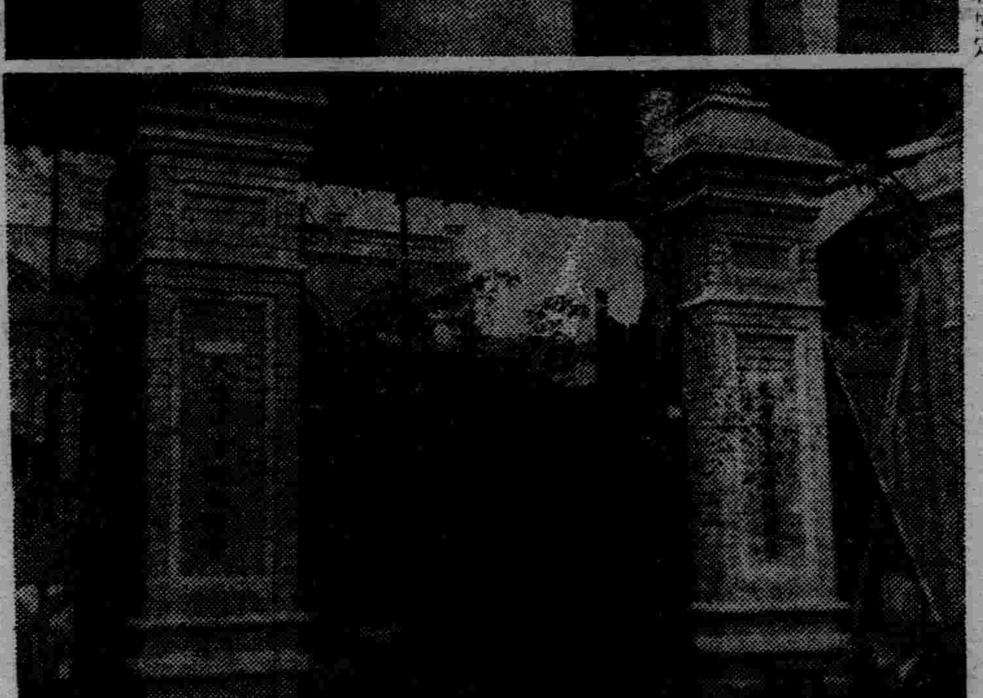

（一）天津治安維持會委員長高凌蔚（中央）（二）八月二日正式成立之天津治安維持會、（三）在天津總站東端之製粉工廠、被日軍飛機轟炸起火、（卅一日午前六時）（四）待機中之日軍步兵隊、

華北事變戰雲視察記

本社特派員 裕振民

余昨赴豐台時、豐台乃爲日軍範圍內、則無上項無辜小民之痛苦、工商小販、照常安居樂業、並在豐台設有宣撫團、該團主腦爲內田武夫、該團於七月二十一日、已正式向豐台一帶居未通知、其通知原文如下、

爲通知事、查本團知豐、是本諸人道主義、與日華民衆提携之精神、專爲安慰一般民衆、以及工商困苦無中者、時當炎暑、天氣我熱、隨團附設義愉所、給民衆治療一切疾病、故深望當地居民、明瞭本團的宗旨、凡有患病者、可速來調治、不取分文、純粹義務、再查此地商號民戶、自經此次軍事以來、多有不明詳情者、自相驚擾、從今日起、要知道日軍所到地點、決不能使一般民衆、有何損失、絕對保護住民之生命財產、本團負有宣撫之責、望諸位萬勿疑慮、各自安居樂業可也、

試看上項情形、均係實際如是、中國軍竟不爲中國人民著想、而日本軍反爲中國人民如此設想、可見中國軍對日之挑戰、所不爲民衆、其非爲共產黨利用犧牲而何耶

蘆溝橋事件發生以來、日駐軍期事件不擴大、曾與二十九軍締結協定、雖華軍屢次不法不信、而日軍仍努力隱忍自重、爲期事件萬一和平解決、不意華方對於協定之實行、非但託詞延宕、更於二十五日又惹起廊房事件、自廊房坊事件傳津後、謠言四起、故津市中國居民、又紛紛向租界地避難、咸以日軍通告宋哲元後、則大戰不免於當頭、凡有產階級、市經由租界搬回、又行携箱帶籠、躲入安全地帶之英法意等租界內、其大部無資產階級、無不於驚惶中探聽消息、昨晚入夜以來、行人稀少、商店上門、南市及東馬路北馬路大胡同河北等處、秩序大亂、市警局所屬各分局所警士、及保安隊、亦均於朝夕不保之惶恐中、施以戒嚴戒備、警隊在要路口對行人大施檢查、

日租界當局、因廊房及平市廣安門事件頻發、頗呈緊張、日警官與日在鄉義勇隊及商團、亦均協力出動、貫通華界各街之鐵門、亦均封閉、行人自十二時至翌晨八時、始准通行、中原、皇宮、各遊藝場均輟、各街口交界、均以鐵絲網隔絕交通、入夜行人銳減、空氣非常緊張、英法意各租界、竟大量吸入箱籠及人口、商店及娛樂場所、照常營業、唯因人口激增之影響、且受日華租界娛樂所停演之關係、故生意無不利市十倍、旅館爲交通惠中、均大多無空房出租、其他茶館酒肆、亦均高朋滿座、

平津交通、亦因廊房事件、而爲之中斷、至二十六、七二日截止、今日(二十八)並無列車通行、平浦、平滬、平楡、各次列車、均至天津、各行返回、故津市總站與東站、旅客每日候車者、赴站、回、大有人在、二十六日起、平津長途電話線、亦均發生障礙、不能通話、至平保電話、尙未修復故由津轉保向平通話、亦屬不可能、迄至二十八日仍未修復、

北平市街、因廣安門事件、已充滿一種嚴肅沉寂之空氣、各城門除前門外、餘均緊閉不開、天安門、西三座門、只一扇門開放、街市之沙袋、重又堆起、二十七日晚、已漸入大戰前夕狀態、(因友軍通告宋哲元截至二十八日正午將城內之第三十七師軍撤去而宋哲元對日竟無誠意)八時以後、電車即陸續收車、街上行人、亦漸稀少、東西長安街、東西單牌樓、最爲熱鬧之街衢、現已寂靜嚴肅、東西兩車站站內均緊閉、現市內治安、由武裝之保安隊維持、市街秩序尙佳、惟一般居民、無不恐慌萬分、

平津兩市食糧、亦因時局緩急、隨之漲落、目前市價、因經兩市民申請、官方當局遂加以平抑、麵粉以及雜糧、已有減低之象、麵粉每包回跌角餘、但至廊房事件消息傳播後、粉價復轉昂勢、加之市間復傳由滬運津麵粉、又生問題、兩市人心、轉爲緊張、糧商亦乘機操縱市價、故仍呈堅挺、計綫號津粉、竟又漲至五元正、一時食糧問題、成爲人民一大恐怖、是以平津人士、咸以宋哲元之對日不誠意履行協定、不知使民衆相安、且日軍之最後二次通告、而宋哲元仍以不誠意態度對日、顯有表示挑戰意味、民衆人心、無不惶恐、加以宋哲元之迷朦於共產抗日份子、受南京政府之慫恿竟置人民於不顧、而作此無味之犧牲、平津兩市人民、頗爲憤恨、

怨聲載道、華北民衆於不久中或自行別生枝節、亦意中事也、記者書稿時、已得日駐軍司令部發表、昨已佔領行宮、今晨日機出動、轟炸西苑南苑華軍兵營、華軍四散逃避、日軍大獲全勝、是故日內如華軍仍不撤退、必將有激烈戰事而開於此間、但日軍對於華北民衆絕對在可能範圍內、加以嚴密保護、關於此點、華北民衆對日軍紀律、早已有所信賴、此亦爲華北民衆不幸中之大幸也、

滿華直通列車 隔一星期抵奉
列車職員談津東站事件

【上】該列車之彈痕　【下】抵奉之避難民

自七月廿八日、天津塘沽間、列車發生障故以來、亘一週間、在塘沽折回運轉中之滿華直通列車、因復舊工作完了、已于三日復舊、即三日晨由天津開駛復舊後之直通第一列車、旋于是日午后四時三十五分安抵奉天驛、該列車曾于上月廿八日夜到天津後、被捲入保安隊襲擊事件漩渦中、迴來不得已在東站構內停止、在車体各所受有彈痕、足使想像華北戰亂、旅客等呈 超滿員、中有避難者、下車者 一律面泛安堵之色、據該列車職員之談話略云、本列車 于上月二十八日夜十一時二十分許抵天津東站、使全部旅客下車、始得安心、距至二十九日午前二時許、突然槍聲大起、列車職員以爲敵方來襲、乃困守列車內、任命於天、未幾中國兵漸次接近列車、最後來到列車底下、向日租界繼續開槍、至天曉時、始看見華兵屍體在各處散亂、未幾日軍砲兵隊來援、始得救助、嗣後五日間、在東站停留、經過一週、俟全線復舊後、今日始得返回奉天云云、

滿鮮直通列車 暫時變更一部時刻

鐵道總局、自四日暫時將滿鮮直通列車運轉時刻、實施一部之變更、三日向各驛揭示如左、

▲急行(西行)
釜山開 七、二〇
安東到 〇五、〇〇
安東開 一、二〇
奉天到 八、〇〇
奉天開 八、一〇
新京到 一三、二〇

▲急行(東行)
新京開 一七、三五
奉天到 二二、四〇
奉天開 二二、五〇
安東到 五、一〇
安東開 五、四五
釜山到 二二、五五

▲西行列車
釜山開 二三、二五
安東到 三、一〇
安東開 三、五五
奉天到 一二、一〇

▲東行列車
奉天開 一八、二〇
安東到 一、五二
安東開 二、五〇
釜山到 六、二三

▲西行列車
釜山開 八、〇〇
安東到 七、三〇
安東開 八、三五
奉天到 一七、〇〇

▲東行列車
奉天開 一三、五五
安東到 二二、一〇
安東開 二三、〇〇
釜山到 二二、二〇

▲西行列車
釜山開 一一、四五
安東到 一四、五〇
安東開 五一、四〇
奉天到 二三、〇〇

▲東行列車
奉天開 七、一〇
安東到 一四、二〇
安東開 一五、一〇
釜山到 一八、三五

▲西行列車
釜山開 一九、四〇
安東到 一九、四〇
安東開 二〇、四〇
奉天到 六、〇〇

▲東行列車
奉天開 〇、五一
安東到 一〇、〇〇
安東開 一〇、五〇
釜山到 一〇、二二

低度之警戒管制 仍繼續實施

關于南防衛地區防空訓練終了、該地區司令部當局宣稱、自七月三十一日至八月二日之防空訓練、已雖終了、輕度之防空依然繼續、此點市民各位務請注意、對廣告燈色彩電燈(氖光)依然有停止狀態、

對市域各村 講演時局

協和會奉天市本部、爲喚起市域內三十四村村民人等、了解時局之現勢起見、特經擬定於今四日在新安村小學校內、召集永安區協和分會全体會員人等、舉行時局講演會、席間除由市本部川村委員出席講演外、市署方面亦行派遣地方科員出席參與云、

燈火管制期間 竹戰漏光被捕

全滿防空演習第三日之八月二日午後十時半許、正當燈火管制期間、小南門裡大街路東三六號、竟燈火輝煌、作竹城夜戰之戲、嗣被瀋陽警察廳司法科巡官宋廷賓、搜查員侯振邦、張世英、楊興久偵悉、當予逮捕、並搜出賭資國幣十六元一角七分、現正羈押審詢中、其賭犯姓名如下、

▲戴繼全、年三十六歲、原籍瀋陽縣人、現住小南門裡監獄胡同門牌八號、

▲德永淸 年四十四歲、原籍奉天市人、現住小南門裡鄭親王府胡同門牌十三號、

▲張國淸 年三十五歲、原籍奉天市人、現住大西門裡人壽胡同、門牌三號、

▲曹忠林 年五十歲、原籍昌黎縣人、現住鼓樓南大街路西三號、

全省縣長聽訓 分期在省舉行

葆奉天省長、自出席全國省長會議返任後、爲遵照政府之根本方針、向省內民衆徹達起見、定於明五日上午九時許、在省公署召集瀋陽等縣縣長等、舉行時局之訓示、以便宣示中樞對華北時局之態度與方針、至全省之二十四縣、將即分爲三期依次在省舉行同樣之訓示云、

舊守備隊空房內 發現三屍体

三日午后三時許、鐵道總局前舊守備隊遺址 荒廢之空房中、有掃除苦力、發現三屍被人放棄、頗爲吃驚、報告警方、當由奉天署司法係尾形司法次席以下係員、急赴當場檢視、據所判明、三屍均爲國人男子、身長均計五尺二三寸、非白面癮者即係遊民、其中一名、死後似已閱約半年化爲白骨、所餘二名、殆經過約有一月、蓋皆因身體衰弱、路傍倒死、不知何人將屍運於空房、該守備隊遺跡自去年八月以來無人前往 、竟在放棄、極爲荒廢、白天尚稍黑暗、鬼氣迫人、並有遊民苦力癮者等、有時出入、惡臭撲鼻云、

滿洲映畫協會 定期開始業務

【新京專電】滿洲映畫(電影)協會、如既報定自十日、於大同大街、設置本社、開始業務、因有國策電影之製作、與電影輸出入配給之指導統制等重大任務、故對人事問題、特爲愼重、目下最滿從業員中、而本社亘總務、業務、製作之三部、豫定 採用約七十名、到十日頃、當見發令、一

設立映畫協會 當局談話

【新京專訊】關於設立映畫(電影)協會之當局談話如左、在新興滿洲國遂行畫期的新政策上頗占重要部門之宣傳工作機關『弘報協會』、前者政府爲統制新聞之關係、業經設立矣、惟以不識字之多數文盲國民、向對國事、漠不關心、此後擬使其對新國家躍進姿態、及國內外緊迫情勢、有明瞭淸楚之認識起見、認爲於國家有重要地位之映畫、遂成爲絕對不可缺之一種統制國策、前年會經關係方面確立根本方針、並對具体方策之實現、屢加愼重之審議、依去年成立之映畫國策研究委員會之提議、今春弘報委員會乃決定予以採納、基其根本方針、創辦實施機關、而有設立滿洲映畫協會之舉、此間依各關係方面之圓滿贊助與協力、乃得成案、以遂行影片之製作輸入配給指導統制、及其他映畫事業之健全發達、於是始正式設立株式會社滿洲映畫協會、目下恰當非常時期、關於宣傳工作、竟成立國家統制之强力 機關、洵堪 慶賀之至、惟望一般大衆、對於映畫關係、務須體諒該協會設立之意義、使映畫國策 得達其使命、實不勝切盼者也、

日站末廣町發現 獵奇屍体
原係花癡被人綑縛而死

三日午前九時許、本市末廣町八番地前田鐵工所南方草地裏、由 行人發現國人屍体一具、身体半裸、年約三十五六歲、當即報告警方、當局接報調查、在附近樹下、發見繩子一條、該屍手腕綑 有被綁痕迹、身上並受有打傷、顯係被人殺害、據附近住戶談稱、該人向無職業、常在鐵西國人部落附近之街上徘徊、乃爲流氓一類、時時忘神發獃、且係花癡、時常調戲婦女、並有赤身侵入閨房情事、附近住戶對之莫不 嫌惡、於昨日午 后二時許、行人曾見有人將彼綑於樹上、因其素行不端、故未注意、不料至今晨突發現該人屍休、警方 雖深知該人 行爲不良、但爲禁止私刑起見、現正搜查犯人中云、

全滿收穫額 即將發表

【新京專訊】本年度第一次全滿收穫豫想額、爲七月三十一日發表之豫定、依防空演習其他之狀況、集計呈遲延、經八月四日產業部幹事會之決議五日午後二時全滿一律決發表、

產業視察團 將蒞瀋視察

龍江省泰來縣產業視察團、一行數名、爲視察瀋陽縣境八區古城子模範村之一切設施計、訂於七日來瀋、昨已函知該縣、瀋縣接到公函後、現準備歡迎中云、

一鐵西縊屍一

又三日午前九時許、鐵西製糖會社附近空地內、發現年約二十七八歲之滿人男屍一具、經由行人發現後、即時報告警所、當即派員檢驗結果、判明該屍体被麻繩所縊死云、

瀋縣將召開 指導員會議

瀋陽縣公署、近鑑於各村諸般政務、頗多改革之處、爲謀村政發展計、於八月六日上午九時許、假西下窪子農民修練

滿洲飛行協會 開理事會

【新京專電】滿洲飛行協會三日午后三時、在滿日軍人會舘開理事會、大橋會長以下各理事均出席、由該會主事阿久津大佐司會之下進行審議、可決下列三案、

一、關於建設國防會舘之件、

一、爲對付時局關於將協會事業加以擴充强化之件、

一、滿洲飛行協會五年計畫中第一年度計畫之件、

七月份 檢黴統計 病妓仍多

奉天市內 南北市場、工業區、西北市場等妓館之妓女、爲杜絕花柳病之傳染、每月中實施檢黴兩次、現關於七月份者已經實施終了、其成績如下、

▲第一次妓女一、八一九人、受診者一、八〇七人、患黴毒者十四人、患 淋病者 一三四人、患軟性下疳者二四人、計一七二人、其他患傳染性皮膚病者十九人、

▲第二次妓女總數一、八三四人、受診者一、八二四人、患黴毒者一三人、患淋病者一五人、患軟性下疳者二六人、計一九六人、其他患傳染性皮膚病者二五人、

松岡總裁返連

滿鐵重役會議三日在奉開會已誌本報、該會議一直亘四小時經行重要協議後、午後七時三十分始閉會、松岡總裁三日午後十一時四十分乘車離奉返連云、

伊藤公使今日離京

【新京專電】駐波蘭日公使伊藤述史、陽假返國途次、二日抵京後、連日歷訪關東軍、滿洲國政府各機關、茲已事畢、當于四日午後二時十分、乘亞細亞號快車離京返日、

一日站小偷一

本三日午后三時五十分許青葉町四九番地、住戶肥田民宅、被賊侵入、趁住戶睡覺、竊去金錶兩個、價格三百圓、即向外逃跑、適由靑葉町宮崎組店員阿久根政男(年十九歲)發現、當即跟踪追緝、終被逮捕、犯人王恩長、年二十六歲、奉省人云

佐佐木軍部顧問 升調三十旅團長
關於改造國軍談話

【新京專電】於昭和七年十二月着任關東軍司令部附從事於滿洲國軍之改造獻身努力猶如國軍將兵慈父之治安部最高顧問佐佐木到一少將、由於此次之異動、遂而榮轉爲第十六師團步兵三十旅團長之職、茲該少將於其自宅之談話如下、自大正十年於廣東住居當時、對於中 國軍隊 根本改造之方針、抱有相當之心得、自任滿洲國之軍事顧問以來、即行從事於研究實行、於此五個年間努力結果、頗收預想以上之効果、現雖一期訓練、但國內之治 安警備上、國軍已 完全進展、國軍改造之主眼、在將舊軍閥時代之分子完全改爲近代軍隊化、以統率之、其人事經理之中央統制新募兵制之實施三點、對其將來實施上、頗期達成其目的云、

升調〇〇司令官 藤江少將談

【〇〇專電】由關東〇隊司令官榮轉爲〇〇司令官之藤江少將、談話如下、奉到突然之命令、無其他感想、但對於此非常時局之〇〇司令官職、益感責任之重大、自三月異動就職關東〇隊司令官以來、已滿五個月、於此短期間內余尙覺努力、新任地部內之人等、多爲素識、今後當能順調進行云、

襲擊蘇聯天津領館案 日側嚴重監視推移

【天津三日電】關於白系俄人襲擊駐津蘇聯總領事館案、蘇 聯政府對日政府提出抗議、此事業誌另報、頃據堀內駐津日總領事報告、二日駐津蘇聯副領事斯米爾 諾夫氏、對日方通告天津特別第三區蘇聯總領事館事務所於八月一日晚被白系俄人數名襲擊、掠奪文書及其他物品等情、對日方要求 返還掠奪品、又據南京日高參事官報告、駐寧蘇聯大使對日高參事官通告本案背後有某某少校其他日本人、此種情報由津接到等情、要求日方善處、惟日方現地官憲、對此種荒唐無稽抗議、斷然拒絕、原來、平津一帶、蘇聯人不逞分子其數甚巨、成爲國際共黨之第一線、暗地活躍、因此 蘇聯側竟將本案小題大作大事宣傳、其眞意乃係蘇聯側故意的一種野心、就中

一、蘇聯側不知以何理由將有名譽之日軍將兵以爲與本案 有關特將日軍牽累本案之內幕、若無何等理由、基於臆測出此以如此態度、不但損傷皇軍名譽、且對日軍全體給予侮辱者也、又要求掠奪品之返還一事、極爲奇怪、該眞意究在何處、令人莫名其妙矣、

一、赤白系俄之抗爭、隨處展開、就中在中國、不斷返覆決非珍事、

一、廿五日旁晚、塔斯社上海電報、拍發滬日通報機關計劃襲擊上海蘇聯總領事舘之謠言通信、日總領 事舘對上海塔斯通信支局責任者羅喀夫、指摘事實無根、要求取消、然該氏陳述由白系俄人所得之通信、如以上所述一般、從前揑造如此事實無根之謠言、損傷帝國國際信義者、爲周知事實、今次總領事舘襲擊事件、若爲事實、則爲過失之白赤兩系俄人之對立相爭、偶然乘天津事變之混亂而發生、且以爲在事變直後日軍警備所不及之地區而發生、由此觀之、蘇聯故意向日提出抗議者、可謂蘇聯利用華北事變、而損傷國際的 信用之意、日當局嚴重監視今後推移云、

旅華日僑 陸續撤退

【上海三日電】自華北事變勃發以來、華中一帶、排日運動、趁日有激化之傾向、若在重慶、宜昌、沙市三地、發生不測事件、因地理關係上、保護日僑一事、到底不能期待萬全、故駐該三地日領事、三日率同日僑離各該地而赴漢口、暫時滯留漢口云、

【上海三日電】日僑撤退狀況如左、旅居鄭州日僑、十九日抵漢口、旅在濟南者卅日抵青島、旅杭州者三十日撤至上海、在潮州者二十八日夜有華暴民襲擊日人家屋、投石暴行、情勢不安、台灣籍民、一二十九日撤退汕頭矣、

漢口日人商權 現陷於潰滅

【漢口三日電】此間商業賣買、完全杜絕、且因華方未支貨價、邦商均蒙莫大損害、甚至有關門大吉、避難上海者、日界華人、殆全部避難、於華街僕役老媽乃有紛紛逃走、故日租界靜寂如無住戶、重慶、宜昌、沙市等各埠、日人商權、大有消滅之勢、

淺井少佐視察通州 略談華軍慘虐性

【天津二日電】駐津日軍司令部附淺井少佐、二日赴通州視察城內外後歸津、該少佐察談如左、二十九日午前三時許、保安隊叛亂、一齊襲擊守備隊特務機關、日人旅館錦水樓、叛亂爲計劃的、最初守備隊步哨報急、守備兵防禦、叛亂隊由南側肉迫、日兵苦戰翌三十日叛變兵由城墻加以攻擊、當時開往北平之載重汽車 十六輛滿 載彈藥待機、被彈丸命中、一齊炸裂、午後二時許、飛機援助之、華兵攻擊、一時中止、然起火未熄、卅一日飛機再加以轟炸、華兵解圍退却、午後四時許、萱島部隊抵城外、確保要處、掃蕩敗殘兵、一方特務機關、與襲擊同時、甲斐少佐防戰、衆寡不敵、大部份戰死、五六名脫出、入於守備隊、機關長細木中佐政府要求鎭壓時、飲敵彈戰死、屍體在池中、日人屍體、均受慘虐、看如此慘虐的魔手時、余覺全身血液之逆流、保安隊中有良兵、就中受城內華人庇護者亦多、叛亂兵爲卅九軍之一部與惡質保安隊員之合流、保安隊員散佈排日傳單、冀東銀行及政府歸於灰燼、

華軍臨逃亡時 掠奪教員家財

【天津三日電】天津南開大學教授王兆樹、三日午前往訪駐津日軍司令部、據談、事件發生當時、留駐南開大學之廿九軍保安隊、因遭日軍攻擊、逃往大學之兵士、更侵入大學中學校內居住之教職員等家屋、掠奪家財一空、對於慣行之華兵惡劣行爲、教授等無不呆然自失云、

增稅案四日提出

【又電】大藏省爲將此次之增稅案、向四日之衆議院提出、進行準備中、而該增稅案、稱爲華北事件特別稅案、決定使因增稅財源歲出之使途明確、

黃金資金特別會計 以二億圓充國債運用

【東京三日電】黃金資 金特別會計、得將其資金運用爲國債、而關原理財局長、於三日之衆議院金買入法案委員會、闡明暫以二億圓、運用爲國債、即據關原局長之說明、則金資金特別會計之總資金七億四千七百萬圓之內詳、四億一千八百萬圓、用爲由日銀之金購買、對殘餘約三億二千八百萬圓、以二億圓、供內國債運用、以他之一億二、三千萬圓、爲供新差金其他金之購買運用者、更大藏省之方針、二億圓之國債、定皆購買本年度新規公債、

陸軍更充實邁進
一今次更調特殊性一

【東京二日電】香月中將、自華北事變、轉任中國駐屯軍司令官後、教育總監部本部長一職、歸安藤中將補授、而因前田中將轉授第八師團長、則適任陸軍大學校長之位、殆已決定今井 參謀次長 兼任、外此、初任憲兵學校長、由島本少將親補、士官學校長、由甘粕少將親補、與三宅中將之步兵學校長、百武少將之通信學校長相俟、順應軍備充實、以謀整備養成人材之陣容尤堪大書特書者、第三特徵爲完成國土防衛起見、使前陸相中村孝太郎、兼任東京警備司令官、兼東部防衛司令官、西部防衛司令官、拔擢第十六師團長兒玉中將授之、中部防衛司令官使中島中將之十六師團長兼任、要之、今次更動、以增强完成全軍陣容、充實[illegible]軍軍備事務的要素、爲絕對前提條件、與華北事變重大化氣候正盛、同時、不得已將上層中堅各份子、可及的充實、實時勢使然也、